



กรมสนับสนุนบริการสุขภาพ
ศูนย์สนับสนุนบริการสุขภาพที่ 10

รายงานประจำปี พ.ศ. ๒๕๖๓



ศูนย์สนับสนุนบริการสุขภาพที่ ๑๐

Regional Health Service Support Center ๑๐

คำนำ

ศูนย์สนับสนุนบริการสุขภาพที่ ๑๐ กรมสนับสนุนบริการสุขภาพ ได้จัดทำรายงานประจำปีฉบับนี้ขึ้น โดยเป็นการรวบรวมข้อมูลผลการดำเนินงานตามแผนปฏิบัติงาน ปีงบประมาณ พ.ศ. ๒๕๖๓ ของศูนย์สนับสนุนบริการสุขภาพที่ ๑๐ เพื่อรายงานผลการดำเนินงานตามแผนปฏิบัติงาน ปีงบประมาณ พ.ศ. ๒๕๖๓ ซึ่งรายงานฉบับนี้มีเนื้อหาสาระสำคัญ ประกอบด้วย ข้อมูลทั่วไปของกรมสนับสนุนบริการสุขภาพ ได้แก่ วิสัยทัศน์ เป้าประสงค์ พันธกิจ ยุทธศาสตร์ ค่านิยม และข้อมูลผู้บริหารกรมสนับสนุนบริการสุขภาพ ข้อมูลทั่วไปในเขตสุขภาพที่ ๑๐ ทิศทางและภารกิจของหน่วยงาน รวมทั้งผลการดำเนินงานการปฏิบัติราชการตามคำรับรองการปฏิบัติราชการ ประจำปีงบประมาณ พ.ศ. ๒๕๖๓ ตามภารกิจของแต่ละกลุ่มงาน ได้แก่ ภารกิจด้านคุ้มครองผู้บริโภคด้านบริการสุขภาพ ภารกิจด้านสุขภาพภาคประชาชนและพัฒนาพฤติกรรมสุขภาพ ภารกิจด้านบริหารจัดการและพัฒนาองค์กร ภารกิจด้านมาตรฐานระบบบริการสุขภาพ และภารกิจอื่นๆ ตามที่ได้รับมอบหมายและตามนโยบาย โดยรวบรวมเป็นรายงานประจำปีงบประมาณ พ.ศ. ๒๕๖๓

การดำเนินงานตามแผนปฏิบัติงาน ปีงบประมาณ พ.ศ. ๒๕๖๓ ศูนย์สนับสนุนบริการสุขภาพที่ ๑๐ กรมสนับสนุนบริการสุขภาพ ได้รับการสนับสนุน และความอนุเคราะห์จากผู้บริหารส่วนกลางกรมสนับสนุนบริการสุขภาพ ผู้บริหารและเจ้าหน้าที่ ภายในศูนย์สนับสนุนบริการสุขภาพที่ ๑๐ รวมถึงเครือข่ายอื่นๆ ในพื้นที่เขตสุขภาพที่ ๑๐ ทุกหน่วยงานในสังกัดกระทรวงสาธารณสุข และกระทรวงอื่นๆ ที่เกี่ยวข้องเป็นอย่างดี ส่งผลให้การดำเนินงานเป็นไปตามวัตถุประสงค์และเป้าหมาย

คณะผู้จัดทำ รายงานประจำปีงบประมาณ พ.ศ. ๒๕๖๓ หวังเป็นอย่างยิ่งว่ารายงานฉบับนี้จะแสดงให้เห็นถึงความพยายามในการดำเนินงาน เป็นเครื่องมือยืนยันการดำเนินงานของศูนย์สนับสนุนบริการสุขภาพที่ ๑๐ ในการส่งเสริม สนับสนุน การดำเนินงานของกรมสนับสนุนบริการสุขภาพ และเป็นแนวทางในการพัฒนาการดำเนินงานให้มีประสิทธิภาพ ประสิทธิผล เกิดผลสัมฤทธิ์ต่อภารกิจ นำไปสู่ประโยชน์สุขแก่ประชาชนต่อไป

กลุ่มบริหารงานทั่วไปและแผนงาน

คณะผู้จัดทำ

สารบัญ

เรื่อง	หน้า
คำนำ	
๑. ข้อมูลทั่วไป	
๑.๑ กรมสนับสนุนบริการสุขภาพ	
๑.๑.๑ วิสัยทัศน์ เป้าประสงค์ พันธกิจ ยุทธศาสตร์ ค่านิยม	๑-๓
๑.๑.๒ ผู้บริหารกรมสนับสนุนบริการสุขภาพ	๔
๑.๒ ศูนย์สนับสนุนบริการสุขภาพที่ ๑๐	
๑.๒.๑ วิสัยทัศน์ พันธกิจ ประเด็นยุทธศาสตร์ นโยบายผู้บริหาร	๕-๖
๑.๒.๒ ค่านิยม วัฒนธรรมองค์กร ข้อมูลทั่วไปเขตสุขภาพที่ ๑๐	๗-๑๑
๑.๒.๓ โครงสร้างศูนย์สนับสนุนบริการสุขภาพที่ ๑๐	๑๒
๑.๒.๔ ผู้บริหารศูนย์สนับสนุนบริการสุขภาพที่ ๑๐	๑๓
๑.๒.๕ หน้าที่ความรับผิดชอบของกลุ่มงาน	๑๔-๑๖
๒. ทิศทางและแนวทางการดำเนินงาน ปีงบประมาณ พ.ศ. ๒๕๖๓	
๒.๑ นโยบายกระทรวงสาธารณสุข และกรมสนับสนุนบริการสุขภาพ	
๒.๑.๑ นโยบายเร่งรัดของผู้บริหารกระทรวงสาธารณสุข ปีงบประมาณ พ.ศ. ๒๕๖๓	๑๘
๒.๑.๒ นโยบายของอธิบดีกรมสนับสนุนบริการสุขภาพ	๑๙
๒.๒ สรุปผลการปฏิบัติราชการตามคำรับรองการปฏิบัติราชการ ประจำปีงบประมาณ พ.ศ. ๒๕๖๓ ศูนย์สนับสนุนบริการสุขภาพที่ ๑๐ กรมสนับสนุนบริการสุขภาพ กระทรวงสาธารณสุข	๒๐-๒๒
๒.๓ สรุปผลตัวชี้วัดและค่าเป้าหมาย พ.ร.บ. งบประมาณรายจ่าย ประจำปีงบประมาณ พ.ศ. ๒๕๖๓ ศูนย์สนับสนุนบริการสุขภาพที่ ๑๐ กรมสนับสนุนบริการสุขภาพ กระทรวงสาธารณสุข	๒๓-๒๔

สารบัญ

เรื่อง	หน้า
๓. สรุปผลการดำเนินงาน (ตามภารกิจ)	
๓.๑ ภารกิจกลุ่มคุ้มครองผู้บริโภคด้านบริการสุขภาพ	๒๕-๓๘
๓.๒ ภารกิจกลุ่มสุขภาพภาคประชาชนและพัฒนาพฤติกรรมสุขภาพ	๓๙-๖๓
๓.๓ ภารกิจกลุ่มบริหารงานทั่วไปและแผนงาน	๖๕-๗๙
๓.๔ ภารกิจด้านมาตรฐานระบบบริการสุขภาพ	๘๐-๑๑๒
๓.๕ ภารกิจอื่นตามที่ได้รับมอบหมาย และตามนโยบาย	๑๑๓-๑๑๙



กรมสนับสนุนบริการสุขภาพ
DEPARTMENT OF HEALTH SERVICE SUPPORT

กรมสนับสนุนบริการสุขภาพ

วิสัยทัศน์ (VISION)

“เป็นองค์กรหลักในการบริหารจัดการระบบบริการสุขภาพและระบบสุขภาพ
ภาคประชาชนให้มีคุณภาพเพื่อการคุ้มครองผู้บริโภคและการพึ่งตนเอง
ด้านสุขภาพที่ยั่งยืนแบบมีส่วนร่วม”

เป้าประสงค์ (GOAL)

- ❖ ประชาชนได้รับบริการสุขภาพที่มีมาตรฐาน คุณภาพ ปลอดภัย และสม
ประโยชน์
- ❖ ประชาชนทุกคนสามารถดูแลสุขภาพตนเองได้และชุมชนจัดการสุขภาพ
เพื่อการพึ่งตนเองด้านสุขภาพได้อย่างยั่งยืน
- ❖ ประเทศไทยเป็นศูนย์กลางอุตสาหกรรมทางการแพทย์ในระดับนานาชาติ

พันธกิจ (MISSION)

๑. พัฒนามาตรฐานระบบสุขภาพและกลไกการขับเคลื่อนให้สถานพยาบาลภาครัฐ เอกชน และสถานประกอบการ เพื่อสุขภาพมีคุณภาพมาตรฐานสากล
๒. พัฒนาและบังคับใช้กฎหมายอย่างมีประสิทธิภาพในการคุ้มครองผู้บริโภคด้านระบบบริการสุขภาพ
๓. พัฒนาและขับเคลื่อนให้ประเทศไทยมีศักยภาพในการแข่งขันด้านอุตสาหกรรมทางการแพทย์ครบวงจร
๔. พัฒนาและขับเคลื่อนการจัดการระบบสุขภาพภาคประชาชน โดยการมีส่วนร่วมของประชาชนและภาคีเครือข่าย
๕. พัฒนาการวิจัย องค์ความรู้ นวัตกรรม และถ่ายทอดเทคโนโลยีด้านระบบบริการสุขภาพและจัดการสุขภาพประชาชน
๖. พัฒนาและเพิ่มขีดความสามารถของระบบบริหารจัดการองค์กร

ยุทธศาสตร์ (STRATEGIC)

ยุทธศาสตร์ที่ ๑

พัฒนาและยกระดับมาตรฐานสถานพยาบาลภาครัฐ เอกชน และสถานประกอบการ เพื่อสุขภาพสู่มาตรฐานสากลและพัฒนาอุตสาหกรรมทางการแพทย์ครบวงจร

ยุทธศาสตร์ที่ ๒

พัฒนาและยกระดับการจัดการสุขภาพภาคประชาชนโดยการมีส่วนร่วมของประชาชน และเครือข่าย

ยุทธศาสตร์ที่ ๓

พัฒนาองค์กรให้เป็นองค์กรสมรรถนะสูงตามหลักธรรมาภิบาล

ค่านิยม (VALUES)

“สมรรถนะเป็นฐาน สร้างสรรค์สิ่งใหม่ บริการด้วยใจ ใฝ่สามัคคี”

ผู้บริหารกรมสนับสนุนบริการสุขภาพ



นายแพทย์เรศ กรัษนัยรวิวงศ์
อธิบดีกรมสนับสนุนบริการสุขภาพ



ทันตแพทย์อาคม ประดิษฐสุวรรณ
รองอธิบดีกรมสนับสนุนบริการสุขภาพ



นายแพทย์ประภาส จิตตาศิรินุวัตร
รองอธิบดีกรมสนับสนุนบริการสุขภาพ



นายแพทย์ภาณุวัฒน์ ปานเกตุ
รองอธิบดีกรมสนับสนุนบริการสุขภาพ

ศูนย์สนับสนุนบริการสุขภาพที่ ๑๐

วิสัยทัศน์ (VISION)

“เป็นหน่วยงานขับเคลื่อนการคุ้มครองผู้บริโภคด้านระบบบริการสุขภาพ และระบบบริการสุขภาพภาคประชาชน ด้วยการบริหารจัดการที่เป็นเลิศ”

ภารกิจ (MISSION)

๑. ดำเนินการตามนโยบายยุทธศาสตร์การคุ้มครองผู้บริโภคด้านระบบบริการสุขภาพ และติดตามประเมินผลการดำเนินงานในพื้นที่
๒. บังคับใช้กฎหมายที่อยู่ในความรับผิดชอบร่วมกับหน่วยงานที่เกี่ยวข้องในพื้นที่
๓. ส่งเสริม สนับสนุน กำกับ ติดตาม ประเมิน และรับรองมาตรฐานระบบบริการสุขภาพ และตามที่กฎหมายกำหนด
๔. ให้คำปรึกษาและพัฒนาทักษะวิชาชีพ ส่งเสริมการเรียนรู้ด้านระบบบริการสุขภาพให้แก่บุคลากรและหน่วยงานที่เกี่ยวข้องในพื้นที่
๕. ให้บริการวิชาชีพเฉพาะทางและสนับสนุนด้านระบบบริการสุขภาพแก่หน่วยงานที่เกี่ยวข้องในพื้นที่
๖. งานตอบโต้ภาวะฉุกเฉินด้านระบบบริการสุขภาพ
๗. ศึกษา วิเคราะห์ วิจัย พัฒนา ประเมิน และถ่ายทอดองค์ความรู้ มาตรฐาน เทคโนโลยี และนวัตกรรมด้านระบบบริการสุขภาพในพื้นที่
๘. ประสานและดำเนินการเกี่ยวกับงานด้านระบบบริการสุขภาพร่วมกับเขตสุขภาพของกระทรวงสาธารณสุขหน่วยงานอื่น และภาคเอกชนที่เกี่ยวข้องในพื้นที่
๙. ปฏิบัติงานร่วมกับหรือสนับสนุนการปฏิบัติงานของหน่วยงานอื่นที่เกี่ยวข้องหรือได้รับมอบหมาย

ประเด็นยุทธศาสตร์

๑. คຸ້ມครองผู้บริโภคด้านบริการสุขภาพ
๒. เสริมสร้างการมีส่วนร่วมในการพัฒนาพฤติกรรมสุขภาพของประชาชน
๓. เสริมสร้างศักยภาพและพัฒนาเครือข่าย
๔. พัฒนาขีดความสามารถสมรรถนะด้านการบริหารจัดการองค์กรและบุคลากร

นโยบายผู้บริหาร

๑. ดำเนินงานตามนโยบายรัฐบาล นโยบายรัฐมนตรีว่าการกระทรวงสาธารณสุข และนโยบาย ปลัดกระทรวงสาธารณสุข ในส่วนที่เกี่ยวข้องกับการดำเนินงานของกรมสนับสนุนบริการสุขภาพ
๒. ส่งเสริมบทบาทหน่วยงานในสังกัดกรมสนับสนุนบริการสุขภาพ ในการประสานการทำงาน กับสำนักงานปลัดกระทรวงสาธารณสุข
๓. จัดหาสถานที่สร้างอาคารกรมสนับสนุนบริการสุขภาพ เพื่อให้เป็นเอกภาพขององค์กร
๔. ส่งเสริมการทำงานเป็นทีม โดยเฉพาะการทำงานในระดับกรม ซึ่งบุคลากรทุกหน่วยงานมีส่วนร่วม ในการทำงาน
๕. พัฒนาการบริหารจัดการ เน้นการพัฒนา ๒ ด้าน คือ พัฒนาสถานที่ปฏิบัติงาน ให้มีความเหมาะสม ต่อการปฏิบัติงาน และพัฒนาระบบการบริหารจัดการให้มีประสิทธิภาพ ยึดตามระเบียบ กฎเกณฑ์ ที่ถูกต้อง โปร่งใส ตรวจสอบได้
๖. ส่งเสริมการพัฒนาทรัพยากรบุคคล สร้างขวัญกำลังใจ และความก้าวหน้าใน การปฏิบัติงาน ของบุคลากรโดยเฉพาะการกำหนดตำแหน่งที่สูงขึ้น และการปรับโครงสร้างหน่วยงาน
๗. พัฒนาการจัดทำยุทธศาสตร์ แผนงาน/โครงการให้มีความ สอดคล้องกับนโยบายกระทรวง สาธารณสุข และนโยบายรัฐบาล

ค่านิยม

- "ใฝ่เรียนรู้ บูรณาการเครือข่าย ถ่ายทอดเทคโนโลยี ด้วยคุณภาพ"

วัฒนธรรมองค์กร

- "ทำงานเป็นทีม รับผิดชอบ ตรงต่อเวลา"

ข้อมูลทั่วไป เขตสุขภาพที่ ๑๐

สภาพทั่วไปและอาณาเขต

ภาพที่ ๑ แผนที่ประเทศไทย และเขตสุขภาพที่ ๑๐

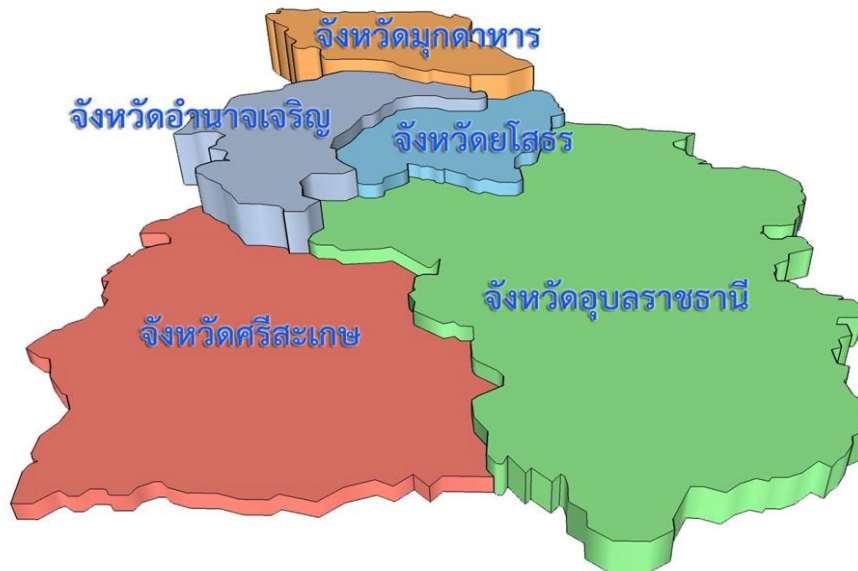

ศูนย์สนับสนุนบริการสุขภาพที่ ๑๐ ตั้งอยู่ในจังหวัดอุบลราชธานี อยู่ทางทิศตะวันออกเฉียงสุดของประเทศ ประกอบด้วยพื้นที่รับผิดชอบ ๕ จังหวัด ได้แก่ อุบลราชธานี, ยโสธร, อำนาจเจริญ, มุกดาหาร และศรีสะเกษ มีพื้นที่รวมกัน ๓๖,๒๗๖.๖๔ ตารางกิโลเมตร มีขนาดพื้นที่มากเป็นลำดับ ๗ (จาก ๑๓ เขตสุขภาพ) มีประชากรรวมประมาณ ๔.๕ ล้านคน มากเป็นระดับที่ ๑๐ (จาก ๑๓ เขตสุขภาพ) จังหวัดที่มีพื้นที่มากที่สุด คือ จังหวัดอุบลราชธานี พื้นที่ ๑๕,๗๗๔ ตารางกิโลเมตร และน้อยที่สุดคือ จังหวัดอำนาจเจริญ ๓,๑๖๑.๒๐ ตารางกิโลเมตร มีอาณาเขตติดต่อกับสาธารณรัฐประชาธิปไตยประชาชนลาว ได้แก่ เขตจังหวัดอุบลราชธานี อำนาจเจริญ และมุกดาหาร เป็นระยะทางยาวประมาณ ๔๐๕ กิโลเมตร อาณาจักรกัมพูชา ได้แก่ จังหวัดอุบลราชธานี และศรีสะเกษ ระยะทางยาวประมาณ ๒๕๐ กิโลเมตร รวมระยะทางตลอดแนวชายแดนที่ติดต่อกับ ๒ ประเทศ ทั้งสิ้น ๖๕๕ กิโลเมตร

อาณาเขต

ทิศเหนือ	ติดต่อกับ จังหวัดนครพนม และสาธารณรัฐประชาธิปไตยประชาชนลาว
ทิศใต้	ติดต่อกับ ราชอาณาจักรกัมพูชา
ทิศตะวันออก	ติดต่อกับ สาธารณรัฐประชาธิปไตยประชาชนลาว
ทิศตะวันตก	ติดต่อกับ จังหวัดร้อยเอ็ด สุรินทร์ และจังหวัดกาฬสินธุ์

ลักษณะภูมิประเทศ

เป็นที่ราบสูงมีแม่น้ำโขงไหลผ่านด้านทิศตะวันออกของเขตพื้นที่จังหวัดมุกดาหาร อำนาจเจริญ และอุบลราชธานี มีเทือกเขาสลับซับซ้อนที่สำคัญบริเวณพื้นที่ตะวันออกเฉียงเหนือตอนล่าง คือเทือกเขาพนมดงรัก ซึ่งกั้นอาณาเขตตลอดแนวกับราชอาณาจักรกัมพูชาและสาธารณรัฐประชาธิปไตยประชาชนลาว

การคมนาคม

สามารถเดินทางได้ ทั้งทางบก และทางอากาศ มีสนามบินนานาชาติ ๑ แห่ง คือ จังหวัดอุบลราชธานี

การปกครอง

เขตสุขภาพที่ ๑๐ ประกอบด้วย ๕ จังหวัด ได้แก่ จังหวัดอุบลราชธานี ศรีสะเกษ ยโสธร อำนาจเจริญ และมุกดาหาร โดยจังหวัดมุกดาหาร ตั้งอยู่ในกลุ่มจังหวัดภาคตะวันออกเฉียงเหนือตอนบน และจังหวัดอุบลราชธานี ศรีสะเกษ ยโสธร อำนาจเจริญ ตั้งอยู่ในกลุ่มจังหวัดภาคตะวันออกเฉียงเหนือตอนล่าง แบ่งการปกครองออกเป็น ๗๐ อำเภอ ๖๑๑ ตำบล ๗,๓๖๙ หมู่บ้าน ๑,๒๘๘,๔๖๓ หลังคาเรือน ๑๓๖ เทศบาล ๙๐๘ ชุมชน ๕๒๐ อบต. มีพื้นที่ ๓๖,๒๗๖.๗๒ ตารางกิโลเมตร ความหนาแน่นของประชากร ๑๒๔ คน ต่อตารางกิโลเมตร

ตารางที่ ๑ เขตการปกครอง ปี ๒๕๖๓ จำแนกรายจังหวัดศูนย์สนับสนุนบริการสุขภาพที่ ๑๐

จังหวัด	อำเภอ	ตำบล	หมู่บ้าน	หลังคาเรือน	เทศบาล นคร,เมือง/ ตำบล	ชุมชน	อบต.	พื้นที่ (ตร.กม.)
อุบลราชธานี	๒๕	๒๑๙	๒,๖๙๙	๖๐๕,๐๐๔	๕/๓๘	๖๐๐	๑๙๕	๑๕,๗๗๔.๐๐
ศรีสะเกษ	๒๒	๒๐๖	๒,๖๓๔	๓๙๓,๓๕๖	๒/๒๓	๒๒๐	๑๙๑	๘,๘๓๙.๙๘
ยโสธร	๙	๗๘	๘๘๕	๑๗๒,๕๘๐	๑/๒๒	๒๓	๖๔	๔,๑๖๑.๖๖
อำนาจเจริญ	๗	๕๖	๖๒๕	๑๑๗,๙๙๔	๑/๒๓	๓๐	๓๙	๓,๑๖๑.๒๕
มุกดาหาร	๗	๕๒	๕๒๖	๑๑๕,๗๔๘	๑/๒๑	๓๕	๓๑	๔,๓๓๙.๘๓
รวม	๗๐	๖๑๑	๗,๓๖๙	๑,๔๐๔,๖๘๒	๙/๑๒๗	๙๐๘	๕๒๐	๓๖,๒๗๖.๗๒

ที่มา : สำนักงานสาธารณสุขจังหวัดในเขตสุขภาพที่ ๑๐

หมายเหตุ : ข้อมูล ณ วันที่ ๘ มกราคม ๒๕๖๓



ประชากร

ประชากรรวมของเขตสุขภาพที่ ๑๐ ตามทะเบียนราษฎร ชาย ๔,๖๐๔,๙๕๑ คน หญิง ๔,๖๐๔,๙๕๑ คน รวม ๔,๖๐๔,๙๕๑ คน

ข้อมูลสถานบริการภาครัฐ นอกสังกัดสำนักงานปลัดกระทรวงสาธารณสุข

ตารางที่ ๒ ข้อมูลสถานบริการสังกัดสำนักงานปลัดกระทรวงสาธารณสุขกระทรวงสาธารณสุข

โรงพยาบาล	จำนวนเตียง	สังกัด	ที่ตั้ง
โรงพยาบาลส่งเสริมสุขภาพแม่และเด็ก	๓๐	กรมอนามัย	อ.วารินชำราบ จ.อุบลราชธานี
โรงพยาบาลมะเร็ิง อุบลราชธานี	๒๐๐	กรมการแพทย์	อ. เมือง จ.อุบลราชธานี
โรงพยาบาลพระศรีมหาโพธิ์	๗๕๐	กรมสุขภาพจิต	อ. เมือง จ.อุบลราชธานี
โรงพยาบาลค่ายสรรพสิทธิประสงค์	๒๐๐	กระทรวงกลาโหม	อ.วารินชำราบ จ.อุบลราชธานี
โรงพยาบาลกองบิน ๒๑	๑๐	กระทรวงกลาโหม	อ. เมือง จ.อุบลราชธานี

ที่มา : สำนักงานสาธารณสุขจังหวัดในเขตสุขภาพที่ ๑๐

หมายเหตุ : ข้อมูล ณ วันที่ ๘ มกราคม ๒๕๖๓

ตารางที่ ๓ สถานบริการโรงพยาบาลเอกชน ในเขตสุขภาพที่ ๑๐

โรงพยาบาล	จำนวนเตียง	ที่ตั้ง
โรงพยาบาลอุบลรักษ์ธนบุรี	๑๐๐	อ. เมือง จ.อุบลราชธานี
โรงพยาบาลราชเวชอุบลราชธานี	๑๐๐	อ. เมือง จ.อุบลราชธานี
โรงพยาบาลเอกชนร่มเกล้า	๕๐	อ. เมือง จ.อุบลราชธานี
โรงพยาบาลสรรพสิทธิอินเตอร์	๑๐๐	อ. เมือง จ.อุบลราชธานี
โรงพยาบาลประชารักษ์เวชการ	๔๔	อ. เมือง จ.ศรีสะเกษ
โรงพยาบาลหาญอินเตอร์เนชั่นแนล	๖๐	อ. เมือง จ.ยโสธร
โรงพยาบาลนายแพทย์หาญ	๕๐	อ. เมือง จ.ยโสธร
โรงพยาบาลมุกดาหารอินเตอร์เนชั่นแนล	๖๐	อ. เมือง จ.มุกดาหาร

ที่มา : สำนักงานสาธารณสุขจังหวัดในเขตสุขภาพที่ ๑๐

หมายเหตุ : ข้อมูล ณ วันที่ วันที่ ๓๑ มีนาคม ๒๕๖๒



ตารางที่ ๔ สถานพยาบาลประเภทที่ไม่รับผู้ป่วยไว้ค้างคืน (คลินิก) ในเขตสุขภาพที่ ๑๐ ปีงบประมาณ ๒๕๖๒

ประเภท	อุบลราชธานี	ศรีสะเกษ	ยโสธร	อำนาจเจริญ	มุกดาหาร	รวม
เวชกรรม	๑๑๘	๘๖	๒๗	๑๖	๕๐	๒๙๗
เวชกรรมที่ให้บริการเสริมความงาม	-	-	-	๒	-	๒
เวชกรรมเฉพาะทาง	๑๑๗	๓๗	๓๐	๑๑	-	๑๙๕
ทันตกรรม	๘๑	๒๗	๑๙	๑๑	๑๑	๑๕๙
ทันตกรรมเฉพาะทาง	๒	๑	-	-	-	๓
เทคนิคการแพทย์	๑๑	๔	๓	-	๑	๑๙
กายภาพบำบัด	๙	๓	๒	-	๒	๑๖
พยาบาลและการผดุงครรภ์	๒๖๖	๙๙	๕๐	๒๒	๑๘	๔๕๕
ผดุงครรภ์	๒๐	๑	-	๑	-	๒๒
แพทย์แผนไทย	๑๒	๕	๔	-	-	๒๑
แพทย์แผนไทยประยุกต์	๒	๑	-	-	-	๓
สหคลินิก	๑๑	-	-	๒	๒	๑๕
เวชกรรมแผนโบราณ	-	-	-	-	-	-
แพทย์แผนจีน	๕	๒	๑	๑	-	๙
รวม	๖๕๔	๒๖๖	๑๓๖	๖๖	๘๔	๑,๒๐๖

ที่มา : ศูนย์สนับสนุนบริการเขตสุขภาพที่ ๑๐

หมายเหตุ : ข้อมูล ณ วันที่ ๓๑ มกราคม ๒๕๖๓

ตารางที่ ๕ ศูนย์วิชาการในสังกัดสาธารณสุข ในสังกัดกระทรวงสาธารณสุขที่ตั้งในเขตพื้นที่เขตสุขภาพที่ ๑๐

หน่วยงาน	ที่ตั้ง
สำนักงานหลักประกันสุขภาพแห่งชาติ เขต ๑๐ อุบลราชธานี	อ.เมือง จ.อุบลราชธานี
ศูนย์อนามัยที่ ๑๐ อุบลราชธานี	อ.เมือง จ.อุบลราชธานี
สำนักงานป้องกันควบคุมโรคที่ ๑๐ จังหวัดอุบลราชธานี	อ.เมือง จ.อุบลราชธานี
ศูนย์วิทยาศาสตร์การแพทย์ เขต ๑๐ อุบลราชธานี	อ.เมือง จ.อุบลราชธานี
ศูนย์สุขภาพจิตที่ ๑๐ อุบลราชธานี	อ.เมือง จ.อุบลราชธานี
ศูนย์สนับสนุนบริการสุขภาพที่ ๑๐ จังหวัดอุบลราชธานี	อ.เมือง จ.อุบลราชธานี
สำนักการแพทย์เขต ๑๐ อุบลราชธานี	อ.เมือง จ.อุบลราชธานี
วิทยาลัยพยาบาลบรมราชชนนี สรรพสิทธิประสงค์	อ.เมือง จ.อุบลราชธานี
วิทยาลัยการสาธารณสุขสิรินธร จังหวัดอุบลราชธานี	อ.วารินชำราบ จ.อุบลราชธานี

ที่มา : สำนักงานสาธารณสุขจังหวัดในเขตสุขภาพที่ ๑๐



ตารางที่ ๖ จำนวนสถานพยาบาลเอกชน สถานประกอบการเพื่อสุขภาพ ในเขตบริการสุขภาพที่ ๑๐

จังหวัด	สถานพยาบาลเอกชน		สถานประกอบการเพื่อสุขภาพ		รวมทั้งสิ้น (แห่ง)
	คลินิก (แห่ง)	รพ.เอกชน (แห่ง)	สปาเพื่อ สุขภาพ (แห่ง)	นวดเพื่อ สุขภาพ (แห่ง)	
อุบลราชธานี	๖๙๘	๖	๓	๕๘	๗๖๕
ศรีสะเกษ	๒๖๗	๑	๑	๔๙	๓๑๘
ยโสธร	๑๓๗	๒	-	๙	๑๔๘
อำนาจเจริญ	๖๙	-	๒	๑๗	๘๘
มุกดาหาร	๘๗	๑	-	๑๗	๑๐๕
รวม	๑,๒๕๘	๑๐	๖	๑๕๐	๑,๔๒๔

ที่มา : กลุ่มคุ้มครองผู้บริโภคด้านบริการสุขภาพ ศบส.๑๐ ๒๕๖๓

ตารางที่ ๗ จำนวนโรงพยาบาลส่งเสริมสุขภาพตำบล และโรงพยาบาลชุมชน ในเขตบริการสุขภาพที่ ๑๐

จังหวัด	โรงพยาบาลส่งเสริมสุขภาพ ตำบล (แห่ง)	โรงพยาบาลชุมชน (แห่ง)
อุบลราชธานี	๓๒๒	๒๒
ศรีสะเกษ	๒๕๕	๒๑
ยโสธร	๑๑๒	๘
อำนาจเจริญ	๗๗	๖
มุกดาหาร	๗๘	๖
รวม	๘๔๔	๖๓

ที่มา : กลุ่มคุ้มครองผู้บริโภคด้านบริการสุขภาพ ศบส.๑๐ ๒๕๖๓

โครงสร้างศูนย์สนับสนุนบริการสุขภาพที่ ๑๐

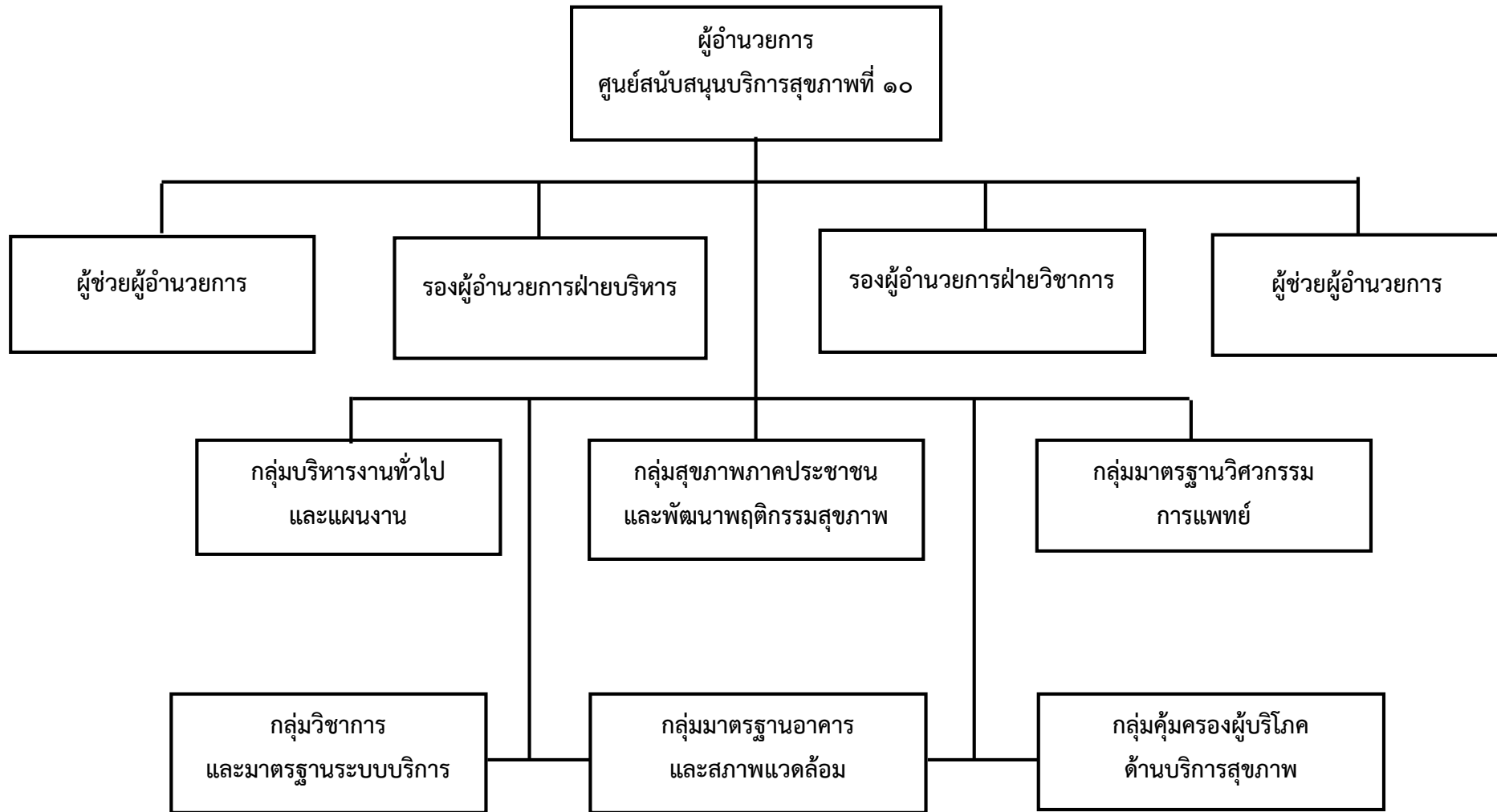

ผู้บริหารศูนย์สนับสนุนบริการสุขภาพที่ ๑๐

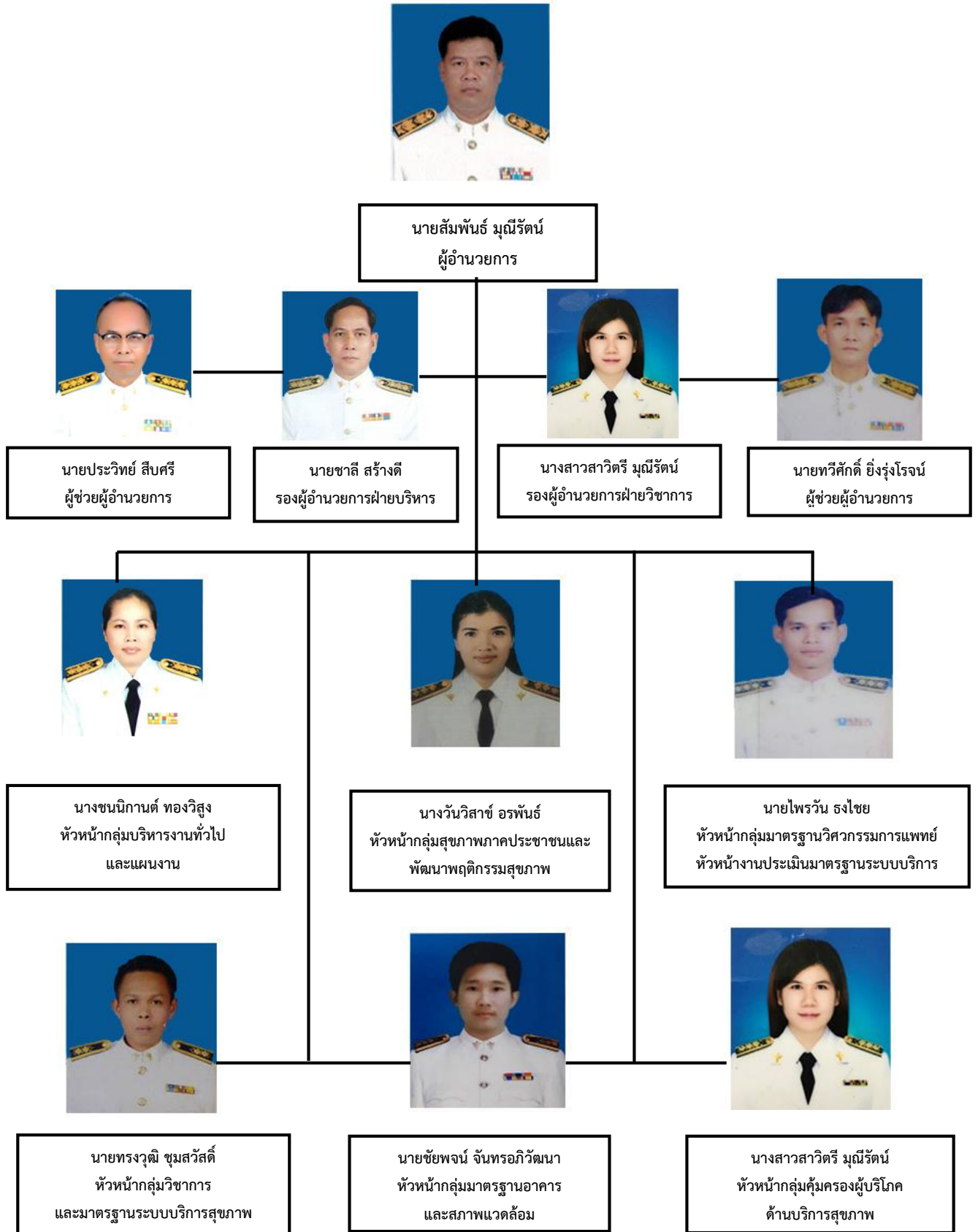

หน้าที่ความรับผิดชอบของกลุ่มงาน ศูนย์สนับสนุนบริการสุขภาพที่ ๑๐

กลุ่มบริหารงานทั่วไปและแผนงาน

๑. งานบริหารธุรการและงานสารบรรณ
๒. งานบริหารงานบุคคล
๓. งานบริหารการใช้งบประมาณการเงินและบัญชี งานพัสดุ
๔. งานควบคุมภายในและการบริหารความเสี่ยง
๕. งานดูแลอาคารและสถานที่และยานพาหนะ
๖. งานบริหารจัดการเทคโนโลยีสารสนเทศและประชาสัมพันธ์
๗. งานจัดทำแผนปฏิบัติการและค่าของงบประมาณประจำปี
๘. งานติดตาม กำกับ ประเมินผลการปฏิบัติงาน ตามแผนงานโครงการและงบประมาณ
๙. งานคำรับรองการปฏิบัติการ
๑๐. งานกิจกรรม/โครงการพิเศษตามนโยบาย
๑๑. ปฏิบัติงานอื่นตามที่ได้รับมอบหมาย

กลุ่มวิชาการและมาตรฐานระบบบริการสุขภาพ

๑. ดำเนินการตามมาตรฐานระบบบริการสุขภาพ
๒. จัดทำข้อเสนอเชิงนโยบายที่เชื่อมโยงเขตสุขภาพ
๓. กำหนดแนวทางการดำเนินงานของศูนย์สนับสนุนบริการสุขภาพ
๔. แก้ไขปัญหาในพื้นที่ ตามภารกิจ ศูนย์สนับสนุนบริการสุขภาพ
๕. งานตรวจราชการและนิเทศงาน
๖. พัฒนาศาสตร์ที่สอดคล้องกับภารกิจและบริบทของพื้นที่
๗. ศึกษา วิเคราะห์ วิจัย พัฒนา ประเมิน และถ่ายทอดองค์ความรู้มาตรฐาน เทคโนโลยี และนวัตกรรมด้านระบบบริการสุขภาพในพื้นที่
๘. ปฏิบัติงานอื่นตามที่ได้รับมอบหมาย

กลุ่มสุขภาพภาคประชาชนและพัฒนาพฤติกรรมสุขภาพ

๑. งานบริหารจัดการพัฒนาศักยภาพภาคีเครือข่าย
๒. งานเฝ้าระวังเตือนภัยด้านระบบบริการสุขภาพภาคประชาชนและพัฒนาพฤติกรรมสุขภาพ
๓. งานเสริมสร้าง สนับสนุน พัฒนาความรู้และพัฒนาพฤติกรรมสุขภาพ
๔. งานส่งเสริม สนับสนุนกลไก รูปแบบ การดำเนินงานสุขภาพภาคประชาชนและพัฒนาพฤติกรรมสุขภาพ รวมทั้งนิเทศ กำกับติดตาม และประเมินผล
๕. งานประเมินรับรองมาตรฐานระบบบริการสุขภาพ ด้านสุขศึกษาและพัฒนาพฤติกรรมสุขภาพ
๖. งานโต้ตอบภาวะฉุกเฉิน ด้านสุขภาพภาคประชาชน
๗. ปฏิบัติงานอื่นตามที่ได้รับมอบหมาย

กลุ่มมาตรฐานวิศวกรรมการแพทย์

๑. งานทดสอบเครื่องมือแพทย์ตามมาตรฐาน
๒. งานตรวจสอบวิศวกรรมความปลอดภัยในโรงพยาบาล
๓. งานเฝ้าระวังระบบสื่อสารสาธารณสุข
๔. งานตรวจสอบวิศวกรรมสิ่งแวดล้อม
๕. งานจัดระบบวิศวกรรมการแพทย์และสาธารณสุข
๖. งานตรวจประเมินมาตรฐานระบบบริการสุขภาพ ด้านวิศวกรรมการแพทย์และสาธารณสุข
๗. งานพัฒนาและให้บริการห้องปฏิบัติการทดสอบเครื่องมือแพทย์
๘. งานกำหนดคุณลักษณะเฉพาะเครื่องมือแพทย์และสาธารณสุข
๙. งานพัฒนาภาคีเครือข่ายด้านวิศวกรรมการแพทย์และสาธารณสุข
๑๐. งานประเมินความเหมาะสมการใช้เทคโนโลยีทางการแพทย์และสาธารณสุข
๑๑. งานตอบโต้ภาวะฉุกเฉิน ด้านวิศวกรรมการแพทย์และสาธารณสุข
๑๒. ปฏิบัติงานอื่นตามที่ได้รับมอบหมาย

กลุ่มคุ้มครองผู้บริโภคด้านบริการสุขภาพ

๑. งานส่งเสริม พัฒนา ยกระดับมาตรฐานสถานพยาบาลและสถานประกอบการเพื่อสุขภาพ
๒. งานติดตาม ประเมิน การดำเนินงานคุ้มครองผู้บริโภค ด้านบริการสุขภาพ
๓. งานสร้างและพัฒนาเครือข่ายการคุ้มครองผู้บริโภคด้านบริการสุขภาพ
๔. งานบังคับใช้กฎหมายที่อยู่ในความรับผิดชอบร่วมกับหน่วยงานที่เกี่ยวข้องในพื้นที่
๕. งานเฝ้าระวังกลุ่มเสี่ยงในการคุ้มครองผู้บริโภคด้านบริการสุขภาพ
๖. งานจัดการข้อร้องเรียนด้านคุ้มครองผู้บริโภค
๗. งานการให้คำปรึกษางานคุ้มครองผู้บริโภค ด้านบริการสุขภาพ
๘. งานบริหารจัดการข้อมูลและสารสนเทศงานคุ้มครองด้านบริการสุขภาพ
๙. งานพัฒนาศักยภาพเพื่อเพิ่มขีดความสามารถในด้านบริการสุขภาพสู่สากล
๑๐. ปฏิบัติงานอื่นตามที่ได้รับมอบหมาย

กลุ่มมาตรฐานอาคารและสภาพแวดล้อม

๑. งานสำรวจข้อมูลเพื่อสนับสนุนการจัดทำผังแม่บท
๒. งานอำนวยการก่อสร้าง
๓. งานให้ความรู้และคำแนะนำด้านอาคารสภาพแวดล้อมสาธารณสุข
๔. งานประเมินมาตรฐานระบบบริการสุขภาพ ด้านอาคารและสภาพแวดล้อมสาธารณสุข
๕. งานประสานความร่วมมือด้านอาคารและสภาพแวดล้อม
๖. งานตอบโตภาวะฉุกเฉิน ด้านอาคารและสภาพแวดล้อมสาธารณสุข
๗. ปฏิบัติงานอื่นตามที่ได้รับมอบหมาย

ทิศทางและแนวทางการดำเนินงาน ปีงบประมาณ พ.ศ. ๒๕๖๓

- นโยบายกระทรวงสาธารณสุข และกรมสนับสนุนบริการสุขภาพ
 - ✓ นโยบายเร่งรัดของผู้บริหารกระทรวงสาธารณสุข ปีงบประมาณ พ.ศ. ๒๕๖๓
 - ✓ นโยบายของอธิบดีกรมสนับสนุนบริการสุขภาพ
- สรุปผลการปฏิบัติราชการตามคำรับรองการปฏิบัติราชการ ประจำปีงบประมาณ พ.ศ. ๒๕๖๓
ศูนย์สนับสนุนบริการสุขภาพที่ ๑๐ กรมสนับสนุนบริการสุขภาพ กระทรวงสาธารณสุข
- สรุปผลตัวชี้วัดและค่าเป้าหมาย พ.ร.บ. งบประมาณรายจ่าย ประจำปีงบประมาณ พ.ศ. ๒๕๖๓
ศูนย์สนับสนุนบริการสุขภาพที่ ๑๐ กรมสนับสนุนบริการสุขภาพ กระทรวงสาธารณสุข

นโยบายเร่งรัดของผู้บริหารกระทรวงสาธารณสุข ปีงบประมาณ พ.ศ. ๒๕๖๓



สุขภาพทุกกลุ่มวัย
แม่และเด็ก, ผู้สูงอายุ, Health Literacy



การควบคุมป้องกันโรค



จัดการภัยคุกคามความมั่นคงทางสุขภาพ
การยุติการใช้สารเคมีทางการเกษตรที่อันตรายต่อ
สุขภาพ
ใช้ยาอย่างสมเหตุผล/จัดการเชื้อดื้อยา(RDU & AMR)



พัฒนาระบบสุขภาพปฐมภูมิ
อสม. เป็นหมอครอบครัว
ทีม PCC, พชอ., รพ.สต. ติดตาม



ลดแออัด ลดรอคอยในโรงพยาบาล
จัดระบบบริการเพื่อลดความแออัด,
ห้องฉุกเฉินคุณภาพ



โครงการพระราชดำริ



Fast Track
Stroke, STEMI



การเข้าถึงกัญชาทางการแพทย์

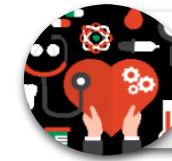

นวัตกรรมทางการแพทย์เพื่อเศรษฐกิจ
สมุนไพร การนวดไทยและการท่องเที่ยวเชิงสุขภาพเสริมเศรษฐกิจ



องค์กรคุณภาพ
HA, PMQA, องค์กรแห่งความสุข



นวัตกรรมการบริหารจัดการของเขตสุขภาพ
(Initiative Management)

นโยบายของอธิบดีกรมสนับสนุนบริการสุขภาพ



สรุปผลการปฏิบัติราชการตามคำรับรองการปฏิบัติราชการ ประจำปีงบประมาณ พ.ศ. ๒๕๖๓

ศูนย์สนับสนุนบริการสุขภาพที่ ๑๐ กรมสนับสนุนบริการสุขภาพ กระทรวงสาธารณสุข

(แบบฟอร์ม กพร./ยรค ๑)

✓ รอบ ๑๑ เดือน

รอบ ๑๒ เดือน

ตัวชี้วัดผลการปฏิบัติราชการ / องค์ประกอบ	หน่วยวัด	น้ำหนัก (ร้อยละ)	เกณฑ์การให้คะแนน					ผลการดำเนินงาน			
			๑	๒	๓	๔	๕	ผลการ ดำเนินงาน	ค่า คะแนน ที่ได้	คะแนน ถ่วง น้ำหนัก	
มิติกายนอก		๖๐.๐๐									
๑. ตัวชี้วัดภารกิจหลักของกรมและหน่วยงาน		๖๐.๐๐									
๑.๑ ระดับความสำเร็จของร้อยละเฉลี่ยถ่วงน้ำหนักในการบรรลุเป้าหมายตามภารกิจหลัก/แผนปฏิบัติราชการของหน่วยงานหรืองานประจำตามหน้าที่ปกติ (Function Base)		๔๐.๐๐								๕.๐๐	๒.๐๐๐๐
(๑). จำนวนประชาชนกลุ่มเป้าหมายได้รับพัฒนาศักยภาพให้เป็นอาสาสมัครประจำครอบครัว (๕๐๐,๐๐๐ คน)	คน	๕.๐๐	๓๑,๘๙๐	๓๓,๘๘๓	๓๕,๘๗๖	๓๗,๘๖๙	๓๙,๘๖๒	๑๒๒,๑๘๖	๕.๐๐	๐.๒๕๐๐	
(๒). ร้อยละครอบครัวมีศักยภาพในการจัดการสุขภาพตนเองได้ตามเกณฑ์ที่กำหนด (ร้อยละ ๗๐) Kb๖	ร้อยละ	๕.๐๐	ร้อยละ ๕๐	ร้อยละ ๕๕	ร้อยละ ๖๐	ร้อยละ ๖๕	ร้อยละ ๗๐	ร้อยละ ๑๐๐	๕.๐๐	๐.๒๕๐๐	
(๓). จำนวน อสม. ได้รับการพัฒนาศักยภาพเป็น อสม. ๔.๐	คน	๖.๐๐	๒๗,๐๗๐	๒๘,๗๖๑	๓๐,๔๕๓	๓๒,๑๔๕	๓๓,๘๓๗	๓๓,๘๓๗	๕.๐๐	๐.๓๐๐๐	
(๔). ร้อยละของตำบลที่ผ่านเกณฑ์ตำบลจัดการคุณภาพชีวิต (ร้อยละ ๗๐) kb๗	ร้อยละ	๖.๐๐	ร้อยละ ๕๐	ร้อยละ ๕๕	ร้อยละ ๖๐	ร้อยละ ๖๕	ร้อยละ ๗๐	ร้อยละ ๙๘.๕๓	๕.๐๐	๐.๓๐๐๐	
(๕). ร้อยละของประชาชนมีศักยภาพในการจัดการสุขภาพตนเองได้ตามเกณฑ์ (ร้อยละ ๓๐)	ร้อยละ	๖.๐๐	ร้อยละ ๑๐	ร้อยละ ๑๕	ร้อยละ ๒๐	ร้อยละ ๒๕	ร้อยละ ๓๐	ร้อยละ ๖๖.๘๘	๕.๐๐	๐.๓๐๐๐	
(๖). ร้อยละของสถานพยาบาลภาคเอกชน ผ่านเกณฑ์มาตรฐานตามที่กฎหมายกำหนด (ร้อยละ ๖๐) kb๓	ร้อยละ	๖.๐๐	ร้อยละ ๔๐	ร้อยละ ๔๕	ร้อยละ ๕๐	ร้อยละ ๕๕	ร้อยละ ๖๐	ร้อยละ ๑๐๐	๕.๐๐	๐.๓๐๐๐	
(๗). ร้อยละของสถานพยาบาลภาครัฐกลุ่มเป้าหมายผ่านเกณฑ์มาตรฐานระบบบริการสุขภาพระดับคุณภาพ (ร้อยละ ๘๐) kb๑๐	ร้อยละ	๖.๐๐	ร้อยละ ๗๐	ร้อยละ ๗๕	ร้อยละ ๘๐	ร้อยละ ๘๕	ร้อยละ ๙๐	ร้อยละ ๒๔	๕.๐๐	๐.๓๐๐๐	



สรุปผลการปฏิบัติราชการตามคำรับรองการปฏิบัติราชการ ประจำปีงบประมาณ พ.ศ. ๒๕๖๓
ศูนย์สนับสนุนบริการสุขภาพที่ ๑๐ กรมสนับสนุนบริการสุขภาพ กระทรวงสาธารณสุข (ต่อ)

(แบบฟอร์ม กพร./ยรค ๑)

✓ รอบ ๑๑ เดือน รอบ ๑๒ เดือน

ตัวชี้วัดผลการปฏิบัติราชการ / องค์กรประกอบ	หน่วย วัด	น้ำหนัก (ร้อยละ)	เกณฑ์การให้คะแนน					ผลการดำเนินงาน			
			๑	๒	๓	๔	๕	ผลการ ดำเนินงาน	ค่า คะแนน ที่ได้	คะแนน ถ่วง น้ำหนัก	
๑.๒ ร้อยละเฉลี่ยถ่วงน้ำหนักในการดำเนินงานตัวชี้วัดกรมฯ ที่อยู่ในความรับผิดชอบของหน่วยงาน KPI ปรับปรุงประสิทธิภาพ (PA/การประเมินผู้บริหารองค์กร/นโยบายสำคัญเร่งด่วน/ภารกิจที่ ได้รับมอบหมายพิเศษ) เป็นต้น		๑๐.๐๐								๓.๙๒	๐.๓๙๒๐
(๑). ร้อยละของสถานพยาบาลกลุ่มเสี่ยงได้รับการเฝ้าระวัง ตามกฎหมาย(ร้อยละ ๗๐)kb๑๒	คน	๓.๐๐	ร้อยละ ๕๐	ร้อยละ ๕๕	ร้อยละ ๖๐	ร้อยละ ๖๕	ร้อยละ ๗๐	ร้อยละ ๑๐๐	ร้อยละ ๑๐๐	๕.๐๐	๐.๑๕๐๐
(๒). ร้อยละของชุมชนมีการดำเนินงานพัฒนาความรู้ ด้านสุขภาพให้กับประชาชน (ร้อยละ ๑๕)kb๔	ร้อยละ	๓.๐๐	ร้อยละ ๕ (๓๖๘)	ร้อยละ ๗.๕ (๕๕๒)	ร้อยละ ๑๐ (๗๓๖)	ร้อยละ ๑๒.๕ (๙๒๐)	ร้อยละ ๑๕ (๑,๑๐๓)	ร้อยละ ๗.๐๗	ร้อยละ ๗.๐๗	๑.๔๐	๐.๐๔๒๐
(๓). ร้อยละของสถานพยาบาลภาครัฐได้รับการส่งเสริม สนับสนุน ในการจัดทำ Cohort ward (ร้อยละ ๑๐๐)	ร้อยละ	๒.๐๐	ร้อยละ ๙๒	ร้อยละ ๙๔	ร้อยละ ๙๖	ร้อยละ ๙๘	ร้อยละ ๑๐๐	ร้อยละ ๑๐๐	ร้อยละ ๑๐๐	๕.๐๐	๐.๑๐๐๐
(๔). ร้อยละของห้องแยกโรคความดันลบได้รับการ ตรวจสอบ ตรวจประเมินความพร้อมใช้ (ร้อยละ ๑๐๐)	ร้อยละ	๒.๐๐	ร้อยละ ๙๒	ร้อยละ ๙๔	ร้อยละ ๙๖	ร้อยละ ๙๘	ร้อยละ ๑๐๐	ร้อยละ ๑๐๐	ร้อยละ ๑๐๐	๕.๐๐	๐.๑๐๐๐
๒.ระดับความสำเร็จของการพัฒนาประสิทธิภาพของ กระบวนการตามภารกิจหลักที่สำคัญของหน่วยงาน	ระดับ	๑๐.๐๐	ระดับ ๑	ระดับ ๒	ระดับ ๓	ระดับ ๔	ระดับ ๕	ระดับ ๔	ระดับ ๔	๔.๑๗	๐.๔๑๗๐

สรุปผลการปฏิบัติราชการตามคำรับรองการปฏิบัติราชการ ประจำปีงบประมาณ พ.ศ. ๒๕๖๓
ศูนย์สนับสนุนบริการสุขภาพที่ ๑๐ กรมสนับสนุนบริการสุขภาพ กระทรวงสาธารณสุข (ต่อ)

(แบบฟอร์ม กพร./ยรค ๑)

✓ รอบ ๑๑ เดือน รอบ ๑๒ เดือน

ตัวชี้วัดผลการปฏิบัติราชการ / องค์ประกอบ	หน่วยวัด	น้ำหนัก (ร้อยละ)	เกณฑ์การให้คะแนน					ผลการดำเนินงาน			
			๑	๒	๓	๔	๕	ผลการดำเนินงาน	ค่าคะแนนที่ได้	คะแนนถ่วงน้ำหนัก	
มิตินภายใน		๔๐.๐๐									
๓. ร้อยละความสำเร็จของการเบิกจ่ายเงินงบประมาณ	ร้อยละ	๒๐.๐๐	ร้อยละ ๘๘	ร้อยละ ๙๐	ร้อยละ ๙๒	ร้อยละ ๙๔	ร้อยละ ๙๖	๙๖.๐๐	๕.๐๐	๑.๐๐๐๐	
๔. ระดับความสำเร็จของการพัฒนาฐานข้อมูลที่สำคัญตามภารกิจหลักของหน่วยงาน	ระดับ	๑๐.๐๐	ระดับ ๑	ระดับ ๒	ระดับ ๓	ระดับ ๔	ระดับ ๕	ระดับ ๕	๔.๙๐	๐.๔๙๐๐	
๕. ระดับความสำเร็จของการขับเคลื่อนองค์กรแห่งความสุข	ระดับ	๑๐.๐๐	ระดับ ๑	ระดับ ๒	ระดับ ๓	ระดับ ๔	ระดับ ๕	ระดับ ๕	๕.๐๐	๐.๕๐๐๐	
		๑๐๐.๐๐							๔.๗๙๙๐	๔.๗๙๙๐	

สรุปผลตัวชี้วัดและค่าเป้าหมาย พ.ร.บ. งบประมาณรายจ่าย ประจำปีงบประมาณ พ.ศ. ๒๕๖๓

ศูนย์สนับสนุนบริการสุขภาพที่ ๑๐ กรมสนับสนุนบริการสุขภาพ กระทรวงสาธารณสุข

ชื่อตัวชี้วัด	รหัส	หน่วยนับ	ค่าเป้าหมาย	ผลการดำเนินงาน		หมายเหตุ
				หน่วย	ผลงาน	
ตัวชี้วัดที่ ๓ ร้อยละของสถานพยาบาลภาคเอกชน และสถานประกอบการเพื่อสุขภาพผ่านเกณฑ์มาตรฐานตามที่กฎหมายกำหนด (ร้อยละ ๙๐)						
ตัวชี้วัดที่ ๓.๑ ร้อยละของสถานพยาบาลภาคเอกชน ผ่านเกณฑ์มาตรฐานตามที่กฎหมายกำหนด	-	ร้อยละ	๙๐	แผน	๑๑๓	แห่ง
				ผล	๑๑๓	แห่ง
				ร้อยละ	๑๐๐	
ตัวชี้วัดที่ ๓.๒ ร้อยละของสถานประกอบการเพื่อสุขภาพ ผ่านเกณฑ์มาตรฐานตามที่กฎหมายกำหนด	-	ร้อยละ	๙๐	แผน	๖๘	แห่ง
				ผล	๖๘	แห่ง
				ร้อยละ	๑๐๐	
ตัวชี้วัดที่ ๔ ร้อยละของชุมชนมีการดำเนินงานพัฒนาความรู้ด้านสุขภาพให้กับประชาชน	-	ชุมชน	๓,๖๗๘/๗,๓๕๖	แผน	๗,๓๕๖	
				ผล	๕๒๐	
				ร้อยละ	๗.๐๒	
ตัวชี้วัดที่ ๕ จำนวน อสม. ที่ได้รับการพัฒนาศักยภาพเป็น อสม. หมอประจำบ้าน	-	คน	๗,๘๔๓	แผน	๗,๘๔๓	
				ผล	๘,๐๕๔	
				ร้อยละ	๑๐๒.๖๙	
ตัวชี้วัดที่ ๖ ร้อยละครอบครัวมีศักยภาพในการจัดการสุขภาพตนเองได้ตามเกณฑ์ที่กำหนด	-	ครอบครัว	๓๙,๘๖๒	แผน	๓๙,๘๖๒	
				ผล	๕๗,๗๔๓	
				ร้อยละ	๖๓.๕๖	

สรุปผลตัวชี้วัดและค่าเป้าหมาย พ.ร.บ. งบประมาณรายจ่าย ประจำปีงบประมาณ พ.ศ. ๒๕๖๓
 ศูนย์สนับสนุนบริการสุขภาพที่ ๑๐ กรมสนับสนุนบริการสุขภาพ กระทรวงสาธารณสุข (ต่อ)

ชื่อตัวชี้วัด	รหัส	หน่วยนับ	ค่าเป้าหมาย	ผลการดำเนินงาน		หมายเหตุ
				หน่วย	ผลงาน	
ตัวชี้วัดที่ ๗ จำนวนตำบลที่พัฒนาเป็นตำบลจัดการคุณภาพชีวิต	-	ตำบล	๖๑๓	แผน	๖๑๓	แห่ง
				ผล	๒๔๔	แห่ง
				ร้อยละ	๓๙.๘	
ตัวชี้วัดที่ ๑๑ ร้อยละของสถานพยาบาลภาครัฐกลุ่มเป้าหมายผ่านเกณฑ์มาตรฐานระบบบริการสุขภาพ ระดับคุณภาพ	-	แห่ง	๒๔	แผน	๒๔	แห่ง
				ผล	๒๔	แห่ง
				ร้อยละ	๑๐๐	
ตัวชี้วัดที่ ๑๒ ร้อยละของสถานพยาบาลและสถานประกอบการเพื่อสุขภาพได้รับการเฝ้าระวังตามที่กฎหมายกำหนด (ร้อยละ ๗๐)						
ตัวชี้วัดที่ ๑๒.๑ ร้อยละของสถานพยาบาลได้รับการเฝ้าระวังตามที่กฎหมายกำหนด	-	ร้อยละ	๗๐	แผน	๑๙	แห่ง
				ผล	๑๙	แห่ง
				ร้อยละ	๑๐๐	
ตัวชี้วัดที่ ๑๒.๒ ร้อยละของสถานประกอบการเพื่อสุขภาพได้รับการเฝ้าระวังตามที่กฎหมายกำหนด	-	ร้อยละ	๗๐	แผน	๓๐	แห่ง
				ผล	๓๐	แห่ง
				ร้อยละ	๑๐๐	

ภารกิจด้านคุ้มครองผู้บริโภคด้านบริการสุขภาพ

ผู้รับผิดชอบ : กลุ่มงานคุ้มครองผู้บริโภคด้านบริการสุขภาพ



โครงการส่งเสริม พัฒนา ควบคุม กำกับ สถานพยาบาลเอกชน สถานประกอบการเพื่อสุขภาพและผู้ประกอบโรคศิลปะ ในเขตสุขภาพที่ ๑๐ ปีงบประมาณ พ.ศ. ๒๕๖๓

๑. วัตถุประสงค์ของโครงการ

๑.๑ เพื่อส่งเสริม พัฒนา ควบคุม กำกับ และเฝ้าระวังสถานพยาบาลเอกชน สถานประกอบการเพื่อสุขภาพ ตลอดจนผู้ประกอบการโรคศิลปะ ให้มีคุณภาพมาตรฐานตามที่กฎหมายกำหนด และคุ้มครองผู้บริโภค ด้านบริการสุขภาพ ในเขตพื้นที่รับผิดชอบ

๑.๒ เพื่อการพัฒนากลไกการคุ้มครองผู้บริโภคด้านบริการสุขภาพในเขตสุขภาพที่ ๑๐ ให้เข้มแข็ง มีประสิทธิภาพ และดำเนินงานคุ้มครองผู้บริโภคด้านสถานพยาบาลเป็นมาตรฐานเดียวกัน

๑.๓ เพื่อการพัฒนาและยกระดับมาตรฐานสถานพยาบาลภาคเอกชนและสถานประกอบการเพื่อสุขภาพสู่มาตรฐานสากล ในเขตพื้นที่รับผิดชอบ

๑.๔ เพื่อติดตามและรวบรวมข้อมูลด้านมาตรฐาน สถานพยาบาลเอกชน สถานประกอบการเพื่อสุขภาพ และการประกอบโรคศิลปะ ในเขตพื้นที่รับผิดชอบให้มีความครบถ้วน มีประสิทธิภาพ

๒. ขอบเขตของโครงการ/พื้นที่เป้าหมาย

- ๒.๑ สถานพยาบาล สถานประกอบการเพื่อสุขภาพ ตลอดจนผู้ประกอบการโรคศิลปะ
- ๒.๒ ผู้ดำเนินการสถานพยาบาล และผู้ได้รับอนุญาตให้ดำเนินการกิจการสถานพยาบาล
- ๒.๓ ผู้ประกอบการสถานประกอบการเพื่อสุขภาพ
- ๒.๔ กลุ่มงานคุ้มครองผู้บริโภคสำนักงานสาธารณสุขจังหวัด
- ๒.๕ กลุ่มงานคุ้มครองผู้บริโภคสำนักงานสาธารณสุขอำเภอ
- ๒.๖ ฝ่ายเภสัชกรรมชุมชนและคุ้มครองผู้บริโภคโรงพยาบาลศูนย์ โรงพยาบาลทั่วไป โรงพยาบาลชุมชน ในเขตพื้นที่รับผิดชอบของศูนย์สนับสนุนบริการสุขภาพที่ ๑๐

๓. ผลผลิต/ผลลัพธ์ของโครงการ

๓.๑ สถานพยาบาล สถานประกอบการเพื่อสุขภาพ และการประกอบโรคศิลปะในเขตพื้นที่รับผิดชอบของศูนย์สนับสนุนบริการสุขภาพที่ ๑๐ มีมาตรฐานตามกฎหมาย รวมทั้งมีคุณภาพมาตรฐานสู่สากล

๓.๒ ผู้ดำเนินการสถานพยาบาล และผู้ได้รับอนุญาตให้ดำเนินการกิจการสถานพยาบาล มีมาตรฐานและปฏิบัติตามกฎหมาย

๓.๓ ผู้ประกอบการสถานประกอบการเพื่อสุขภาพ มีมาตรฐาน และจดทะเบียนขออนุญาตประกอบกิจการเพิ่มมากขึ้น

๓.๔ ประชาชนภายในเขตสุขภาพที่ ๑๐ ได้รับการคุ้มครองด้านระบบบริการสุขภาพ

๔. ตัวชี้วัดความสำเร็จของโครงการ/เป้าหมาย

๔.๑ สถานพยาบาลประเภทรับผู้ป่วยไว้ค้างคืน ประเภทไม่รับผู้ป่วยไว้ค้างคืน และสถานประกอบการเพื่อสุขภาพได้รับการส่งเสริม สนับสนุน พัฒนา คุณภาพมาตรฐานตามกฎหมายกำหนด ๑,๓๔๕ แห่ง

๔.๒ เจ้าหน้าที่กลุ่มงานคุ้มครองผู้บริโภค สำนักงานสาธารณสุขจังหวัด ฝ่ายเภสัชกรรมชุมชนและคุ้มครองผู้บริโภคโรงพยาบาลชุมชน และฝ่ายคุ้มครองผู้บริโภคสำนักงานสาธารณสุขอำเภอได้รับการพัฒนาไกล การคุ้มครองผู้บริโภคด้านบริการสุขภาพ

๕. ความเชื่อมโยงกับยุทธศาสตร์

แผนงาน : แผนงานพื้นฐานด้านการพัฒนาและเสริมสร้างศักยภาพคน

ผลผลิต : สถานบริการสุขภาพภาครัฐ ภาคเอกชน สถานประกอบการเพื่อสุขภาพ และผู้ประกอบการศิลปะ ได้รับการส่งเสริมสนับสนุน พัฒนา ควบคุม กำกับ มีมาตรฐานตามที่กฎหมายกำหนด และยกระดับคุณภาพบริการสู่สากล

กิจกรรม : กิจกรรม ๒ ส่งเสริม สนับสนุน พัฒนา ควบคุม กำกับสถานบริการสุขภาพภาครัฐ ภาคเอกชน สถานประกอบการเพื่อสุขภาพ ผู้ประกอบการศิลปะ และ เครือข่ายระบบบริการสุขภาพ (๒๓๕๐)

เป้าหมาย : ประชาชนได้รับบริการสุขภาพที่มีมาตรฐาน คุณภาพปลอดภัย และสมประโยชน์

๖. ผู้รับผิดชอบ

กลุ่มคุ้มครองผู้บริโภคด้านบริการสุขภาพ ศูนย์สนับสนุนบริการสุขภาพที่ ๑๐ กรมสนับสนุนบริการสุขภาพ

๗. ทรัพยากรที่ต้องใช้

๗.๑ เจ้าหน้าที่กลุ่มคุ้มครองผู้บริโภคด้านบริการสุขภาพ ศูนย์สนับสนุนบริการสุขภาพที่ ๑๐

๗.๒ งบประมาณจากสำนักสถานพยาบาลและการประกอบโรคศิลปะ และกองสถานประกอบการเพื่อสุขภาพ

๘. งบประมาณ

๘.๑ งบประมาณสำนักสถานพยาบาลและการประกอบโรคศิลปะ และกองสถานประกอบการเพื่อสุขภาพ กรมสนับสนุนบริการสุขภาพ จำนวน ๑๒๑,๘๔๐ บาท (หนึ่งแสนสองหมื่นหนึ่งพันแปดร้อยสี่สิบบาทถ้วน)

๘.๒ ทุกรายการสามารถเบิกจ่ายคล่องกันได้ทั้งโครงการ

กิจกรรมที่ ๑ จัดทำแผนงาน โครงการ งบประมาณ เป้าหมาย

วัตถุประสงค์ การจัดทำแผน โครงการ งบประมาณ เป้าหมาย และตัวชี้วัด เพื่อที่จะสามารถกำหนดการดำเนินงานให้บรรลุผลและสอดคล้องกับโครงการ

กิจกรรมที่ ๒ การถ่ายทอดความรู้พร้อมวิธีปฏิบัติเกี่ยวกับมาตรฐาน การบังคับใช้กฎหมายที่เกี่ยวข้อง และการเฝ้าระวังเพื่อเพิ่มทักษะพนักงานเจ้าหน้าที่ให้สามารถดำเนินงานให้ถูกต้องตามที่กฎหมายกำหนดและมีประสิทธิภาพ

หมายเหตุ ยกเลิกกิจกรรมที่ ๒ ปรับเปลี่ยนกิจกรรมเนื่องจากสถานการณ์โรคติดเชื้อไวรัสโคโรนา 2019 (COVID 19)

กิจกรรมที่ ๓ การสร้างเสริมสมรรถนะและความรู้ความสามารถของสถานประกอบการเพื่อสุขภาพ ผู้ให้บริการ ผู้ดำเนินการในสถานประกอบการเพื่อสุขภาพให้มีคุณภาพได้มาตรฐานตามกฎหมาย และมาตรฐานสากล

หมายเหตุ ยกเลิกกิจกรรมที่ ๓ เนื่องจากงบประมาณที่ได้รับสนับสนุนฯ ไม่เพียงพอ

กิจกรรมที่ ๔ ติดตามการดำเนินงานคุ้มครองผู้บริโภคด้านบริการสุขภาพ ส่งเสริม สนับสนุน ควบคุม กำกับ สถานพยาบาล สถานประกอบการเพื่อสุขภาพให้มีมาตรฐานตามกฎหมายกำหนด ในเขตรับผิดชอบ

วัตถุประสงค์ ติดตามการดำเนินงานของกลุ่มงานคุ้มครองผู้บริโภคด้านบริการสุขภาพ ศูนย์สนับสนุน บริการสุขภาพที่ ๑๐

ผลการดำเนินงาน ติดตามการดำเนินงานของกลุ่มงานคุ้มครองผู้บริโภคด้านบริการสุขภาพ ศูนย์สนับสนุน บริการสุขภาพที่ ๑๐ ใช้งบประมาณในการดำเนินงานทั้งสิ้น ๑๑,๔๐๐ บาท

ภาพกิจกรรม

จังหวัดยโสธร (ตรวจเยี่ยม ๘ มิ.ย. ๒๕๖๓)



ภาพกิจกรรม

จังหวัดศรีสะเกษ (ตรวจเยี่ยม ๑๑-๑๒ มิ.ย. ๒๕๖๓)



ภาพกิจกรรม

จังหวัดอำนาจเจริญ (ตรวจเยี่ยม ๑๖ มิ.ย. ๒๕๖๓)



ภาพกิจกรรม

จังหวัดมุกดาหาร (ตรวจเยี่ยม ๑๗ มิ.ย. ๒๕๖๓)



กิจกรรมที่ ๕ ผลิตสื่อที่ใช้ในการเผยแพร่ ประชาสัมพันธ์

วัตถุประสงค์ เผยแพร่และประชาสัมพันธ์แนวปฏิบัติ และมาตรการหลัก ในช่วงที่มีการระบาดของโรคติดเชื้อไวรัสโคโรนา 2019 (COVID 19) สนับสนุนให้กับสถานพยาบาลที่ไม่รับผู้ป่วยไว้ค้างคืน และสถานประกอบการเพื่อสุขภาพ ในเขตสุขภาพที่ ๑๐ เพื่อเผยแพร่ความรู้ในการป้องกันโรคติดเชื้อไวรัสโคโรนา 2019 (COVID-19) ให้สามารถดำเนินการในการให้บริการประชาชนได้อย่างมีมาตรฐาน มีการเฝ้าระวังและป้องกันอย่างถูกต้องตามประกาศกระทรวงสาธารณสุข

ผลการดำเนินงาน มีการดำเนินการสนับสนุนสื่อเผยแพร่และประชาสัมพันธ์ ในช่วงที่มีการระบาดของโรคติดเชื้อไวรัสโคโรนา 2019 (COVID 19) เพื่อเผยแพร่ความรู้ในการป้องกันโรคติดเชื้อไวรัสโคโรนา 2019 (COVID-19) ให้กับสถานพยาบาลที่ไม่รับผู้ป่วยไว้ค้างคืนและสถานประกอบการเพื่อสุขภาพ ในเขตสุขภาพที่ ๑๐ ใช้งบประมาณในการดำเนินงานทั้งสิ้น ๔๔,๐๒๕ บาท ดังนี้

- สื่อประชาสัมพันธ์ “การคัดกรอง COVID-19 ของผู้เข้ารับบริการในคลินิก” สนับสนุนให้กับสถานพยาบาลที่ไม่รับผู้ป่วยไว้ค้างคืน ในเขตสุขภาพที่ ๑๐ จำนวน ๑,๒๕๘ แห่ง
- สื่อประชาสัมพันธ์ “แนวปฏิบัติร้านนวด และ สปา ในสถานการณ์ (COVID-19)” สนับสนุนให้กับสถานประกอบการเพื่อสุขภาพ ในเขตสุขภาพที่ ๑๐ จำนวน ๑๕๖ แห่ง
- สื่อประชาสัมพันธ์ “๕ มาตรการหลัก ห่างไกล COVID-19” สนับสนุนให้กับสถานพยาบาลที่ไม่รับผู้ป่วยไว้ค้างคืน และสถานประกอบการเพื่อสุขภาพในเขตสุขภาพที่ ๑๐ จำนวน ๑,๔๒๔ แห่ง

กิจกรรมที่ ๖ จัดประชุมการดำเนินงานงานคุ้มครองผู้บริโภคด้านบริการสุขภาพ ด้านสถานพยาบาล เอกชน และสถานประกอบการเพื่อสุขภาพระดับเขต ในเขตสุขภาพที่ ๑๐ และจัดทำแผนการดำเนินงาน ในปีงบประมาณ ๒๕๖๔

วัตถุประสงค์ เพื่อสรุปการดำเนินงานงานคุ้มครองผู้บริโภคด้านบริการสุขภาพด้านสถานพยาบาล เอกชน และสถานประกอบการเพื่อสุขภาพระดับเขต ในเขตสุขภาพที่ ๑๐ และการจัดทำแผนการดำเนินงาน ในปีงบประมาณ ๒๕๖๔

ผลการดำเนินงาน ดำเนินการจัดประชุมการดำเนินงานงานคุ้มครองผู้บริโภคด้านบริการสุขภาพ ด้านสถานพยาบาลเอกชน และสถานประกอบการเพื่อสุขภาพระดับเขต ในเขตสุขภาพที่ ๑๐ และจัดทำแผนการดำเนินงานในปีงบประมาณ ๒๕๖๔ ใช้งบประมาณในการดำเนินงานทั้งสิ้น ๑๑,๓๒๐ บาท

สรุปผลการประชุม

๑. ผลการดำเนินงาน ตัวชี้วัด ปีงบประมาณ ๒๕๖๓

ตัวชี้วัด ปีงบประมาณ ๒๕๖๓					
ลำดับที่	ตัวชี้วัด	เป้าหมาย	ผลงาน	ร้อยละ	หมายเหตุ
๑	KB๓ : ร้อยละของสถานพยาบาลภาคเอกชน ผ่านเกณฑ์มาตรฐานตามที่กฎหมายกำหนด (ร้อยละ ๙๐)	๑๒๘	๑๒๘	๑๐๐	
๒	ร้อยละของสถานประกอบการเพื่อสุขภาพผ่านเกณฑ์มาตรฐานตามที่กฎหมายกำหนด (ร้อยละ ๗๐)	๖๐	๖๐	๑๐๐	
๓	ร้อยละของสถานประกอบการเพื่อสุขภาพที่ได้รับอนุญาตประกอบกิจการภายในระยะเวลาที่กฎหมายกำหนด (ร้อยละ ๙๐)	๖๐	๖๐	๑๐๐	
๔	Kb๑๒ : ร้อยละของสถานพยาบาลกลุ่มเสี่ยงได้รับการเฝ้าระวังตามกฎหมาย (ร้อยละ ๑๐๐)	๑๙	๑๙	๑๐๐	
๕	KB๑๑ : ร้อยละของสถานประกอบการเพื่อสุขภาพได้รับการส่งเสริมพัฒนาเข้าสู่สากล (ร้อยละ ๘๕)	๐	๐	๐	
๖	ร้อยละของสถานประกอบการเพื่อสุขภาพผ่านเกณฑ์มาตรฐานสากล	๐	๐	๐	
๗	ร้อยละของสถานประกอบการเพื่อสุขภาพกลุ่มเสี่ยงได้รับการตรวจและดำเนินการตามกฎหมาย (ร้อยละ ๑๐๐)	๑๐๘	๑๐๘	๑๐๐	
๘	Kb๔ : ร้อยละของข้อร้องเรียนของผู้บริโภคด้านบริการสุขภาพได้รับการแก้ไขภายในระยะเวลาตามที่กำหนด	๑๒	๑๒	๑๐๐	
๙	ร้อยละของโฆษณาและประกาศเกี่ยวกับสถานพยาบาลได้รับการพิจารณาอนุมัติ	๔๘	๔๘	๑๐๐	

๒. จำนวนสถานพยาบาลภาคเอกชน และสถานประกอบการเพื่อสุขภาพ ในเขตสุขภาพที่ ๑๐
ปีงบประมาณ พ.ศ. ๒๕๖๓

จังหวัด	สถานพยาบาลเอกชน		สถานประกอบการเพื่อสุขภาพ		รวมทั้งสิ้น (แห่ง)
	คลินิก (แห่ง)	โรงพยาบาล (แห่ง)	สปา (แห่ง)	นวดเพื่อสุขภาพ (แห่ง)	
อุบลราชธานี	๖๙๘	๖	๓	๕๘	๗๖๕
ศรีสะเกษ	๒๖๗	๑	๑	๔๙	๓๑๘
ยโสธร	๑๓๗	๒	๐	๙	๑๔๘
อำนาจเจริญ	๖๙	๐	๒	๑๗	๘๘
มุกดาหาร	๘๗	๑	๐	๑๗	๑๐๕
รวม (แห่ง)	๑,๒๕๘	๑๐	๖	๑๕๐	๑,๔๒๔
	๑,๒๖๘		๑๕๖		

๓. ปัญหาและอุปสรรค

กลุ่มคุ้มครองผู้บริโภคด้านบริการสุขภาพ ศูนย์สนับสนุนบริการสุขภาพที่ ๑๐

- การดำเนินงานไม่เป็นไปตามแผนที่ได้กำหนดไว้ เนื่องจากสถานการณ์การแพร่ระบาดของโรคติดเชื้อไวรัสโคโรนา 2019 (COVID-19)
- ปัญหาของการลงพื้นที่ ซึ่งบางพื้นที่ไม่สามารถเข้าถึงได้เนื่องจากอยู่ไกลหรือไม่สามารถเข้าถึงได้เนื่องจากอยู่ในพื้นที่แคบ
- ผู้ประกอบกิจการบางรายยังขาดความรู้ความเข้าใจในการปฏิบัติเพื่อให้เป็นไปตามกฎหมายและมาตรฐาน
- งบประมาณที่สนับสนุนมีความล่าช้า และไม่เพียงพอกับการดำเนินงาน
- การติดต่อประสานงานกับทางกองที่รับผิดชอบงาน ค่อนข้างยาก

สำนักงานสาธารณสุขจังหวัดอำนาจเจริญ

- การเข้าระบบออนไลน์ประเมินขอใบอนุญาตรับรองร้านผ่านมาตรฐานป้องกัน COVID-19 ของผู้ประกอบการ
- ผู้ประกอบการสถานประกอบการเพื่อสุขภาพส่วนใหญ่ในพื้นที่เป็นผู้มีอายุ ซึ่งไม่เชี่ยวชาญด้านการใช้งานของระบบ

สำนักงานสาธารณสุขจังหวัดอำนาจศรีสะเกษ

- การล่อซื้อกรณีสถานพยาบาลกระทำความผิดไม่ประสบความสำเร็จเนื่องจากมีอุปสรรคบางประการ เช่น ผู้กระทำความผิดรู้จักกับเจ้าหน้าที่ตำรวจในพื้นที่
- ผู้ประกอบการยังไม่เห็นความสำคัญของการมายื่นขออนุญาต

สำนักงานสาธารณสุขจังหวัดอุบลราชธานี

- การล่อซื้อกรณีสถานพยาบาลกระทำความผิดไม่ประสบความสำเร็จเนื่องจากมีอุปสรรคบางประการ เช่น ผู้กระทำความผิดรู้จักกับเจ้าหน้าที่ตำรวจในพื้นที่
- กรณีขอใบรับรองออนไลน์แล้วซื้อไม่ขึ้นจึงไม่สามารถปริ้นท์ใบรับรองให้ได้ และได้แจ้งไปยังผู้เกี่ยวข้องแล้วแต่ต้องใช้ระยะเวลาในการแก้ไข
- ผู้ประกอบกิจการสถานประกอบการเพื่อสุขภาพที่ประสบปัญหาทางเทคนิคของระบบออกใบรับรองออนไลน์ที่ไม่สามารถปริ้นท์ใบรับรองได้ จึงทำให้ผู้ประกอบการไม่กล้าที่จะเปิดให้บริการเนื่องจากยังไม่ได้ใบรับรอง
- กรณีผู้ที่ขออนุญาตประกอบกิจการและเข้ารับการประเมินแล้วในระบบไม่มีชื่อจึงได้แจ้งไปยังผู้ที่เกี่ยวข้องซึ่งได้รับคำตอบมาว่าถ้ามีผู้ที่ขออนุญาตประกอบกิจการมากกว่า ๑ สาขา ซึ่งใช้เลขบัตรประชาชนซ้ำ จะไม่มีชื่อในระบบ เพราะผู้ที่เกี่ยวข้องได้เซตระบบไว้ คือ ถ้าต้องการไปเปิดสาขาในอีกสถานที่หนึ่ง ต้องใช้บัตรประชาชนของอีกคนหนึ่งเป็นผู้จัดการ ซึ่งส่วนภูมิภาคไม่ได้รับแจ้งจากทางผู้ที่เกี่ยวข้องในส่วนนี้

สำนักงานสาธารณสุขจังหวัดยโสธร

- ผู้ประกอบกิจการสถานประกอบการเพื่อสุขภาพไปขึ้นทะเบียนที่จังหวัดนนทบุรีแต่มาเอาใบอนุญาตที่จังหวัดยโสธร ปรากฏว่าไม่มีรายชื่อในระบบของทางจังหวัดยโสธร จึงได้ให้ผู้ที่เกี่ยวข้องในส่วนกลางยกเลิกและจึงออกใบอนุญาตให้ใหม่
- ทางเจ้าหน้าที่ผู้รับผิดชอบได้สอบถามไปยังกลุ่มไลน์สารวัตรสถานพยาบาลและส่วนกลางแต่ไม่ค่อยได้รับความร่วมมือในการตอบคำถาม
- งบประมาณที่จัดสรรมามีความล่าช้าและไม่ได้ให้คำตอบที่ชัดเจน จึงทำให้ต้องไปใช้งบประมาณของต้นสังกัดไปพลางก่อน

สำนักงานสาธารณสุขจังหวัดมุกดาหาร

- การดำเนินงานที่ซ้ำซ้อนของผู้รับผิดชอบงานที่เกี่ยวข้องภายในจังหวัดและเขตสุขภาพที่ ๑๐

๔. แผนการดำเนินงาน/ความต้องการ ในปีงบประมาณ พ.ศ. ๒๕๖๔ ของสำนักงานสาธารณสุขจังหวัด

- การต่อใบอนุญาตในปีงบประมาณต่อไป อยากรให้เป็นระบบออนไลน์เพื่อลดภาระของเจ้าหน้าที่และผู้มาต่อใบอนุญาต
- อยากรให้มีการพัฒนาศักยภาพเจ้าหน้าที่ที่เกี่ยวข้องเพื่อเพิ่มประสิทธิภาพในการดำเนินงาน
- ต้องการให้มีการดำเนินการเกี่ยวกับการยกระดับของ สปบ world class โดยให้ศูนย์สนับสนุนบริการสุขภาพที่ ๑๐ มาช่วยในการดำเนินการ
- ในการลงพื้นที่ ต้องการให้มีการร่วมกันของภาคีเครือข่ายร่วมกัน ประชุมและจัดทำแผนก่อนลงพื้นที่ เพื่อลดความซ้ำซ้อนในการดำเนินการ

กิจกรรมอื่น ๆ

๑. ร่วมดำเนินการสอบสวนหาข้อเท็จจริงกับพนักงานเจ้าหน้าที่ กองกฎหมาย กรมสนับสนุนบริการสุขภาพ กรณีตรวจสอบเอกสารหลักฐานฯของโรงพยาบาลร่มเกล้า จังหวัดอุบลราชธานี
๒. ร่วมประชุมคณะอนุกรรมการคุ้มครองผู้บริโภคด้านสุขภาพ เขตสุขภาพที่ ๑๐ ณ โรงพยาบาล ๕๐ พรรษา จังหวัดอุบลราชธานี
๓. ร่วมเป็นวิทยากรบรรยายการเตรียมความพร้อมสถาน พยาบาลเอกชน ในการช่วยเหลือเยียวยาผู้ป่วยฉุกเฉิน โรคติดเชื้อไวรัสโคโรนา 2019 จังหวัดอุบลราชธานี
๔. ร่วมสำรวจความพร้อมห้องแยกโรค ณ โรงพยาบาลอุบลรักษ์ ธนบุรี และโรงพยาบาลราชเวช จังหวัดอุบลราชธานี เพื่อเตรียมความพร้อมรับผู้ป่วยจากการระบาดของโรค ติดเชื้อไวรัสโคโรนา 2019
๕. ร่วมเป็นวิทยากรบรรยายในหัวข้อ แนวทางการปฏิบัติของคลินิกความงามในการเฝ้าระวังการแพร่กระจายและคัดกรองไวรัสโคโรนา 2019 (COVID-19) ในการประชุมผู้รับอนุญาตประกอบกิจการและผู้ดำเนินการสถานพยาบาล เพื่อชี้แจงกฎหมายด้านผลิตภัณฑ์สุขภาพที่ใช้ภายในสถานพยาบาลและกฎหมายอื่นๆ ที่เกี่ยวข้อง
๖. ร่วมเป็นวิทยากรชี้แจงตามประกาศกรมสนับสนุนบริการสุขภาพ เรื่องหลักเกณฑ์ วิธีการเงื่อนไข การช่วยเหลือเยียวยาแก่ผู้ป่วยฉุกเฉินโรคติดต่ออันตรายตามกฎหมายว่าด้วยโรคติดต่อ กรณีโรคติดเชื้อไวรัสโคโรนา 2019 (COVID-19) ฯ และประกาศกรมสนับสนุนบริการสุขภาพ เรื่อง กำหนดผู้ป่วยฉุกเฉินโรคติดต่ออันตรายตามกฎหมายว่าด้วยโรคติดต่อ กรณีโรคติดเชื้อไวรัสโคโรนา 2019 (COVID-19)

ภารกิจด้านสุขภาพภาคประชาชนและพัฒนาพฤติกรรมสุขภาพ
ผู้รับผิดชอบ : กลุ่มงานสุขภาพภาคประชาชนและพัฒนาพฤติกรรมสุขภาพ

ภารกิจกลุ่มสุขภาพภาคประชาชนและพัฒนาพฤติกรรมสุขภาพ
สรุปผลการดำเนินงานตามตัวชี้วัดประจำปีงบประมาณ ๒๕๖๓

ตัวชี้วัดที่	รายละเอียดตัวชี้วัด	เป้าหมาย	ผลงาน	ร้อยละ	หมายเหตุ
๑	จำนวนประชาชนกลุ่มเป้าหมายได้รับพัฒนาศักยภาพให้เป็นอาสาสมัครประจำครอบครัว (๕๐๐,๐๐๐ คน)	๓๙,๘๖๒ (คน)	๑,๒๐๒	๓.๐๑๕	
๒	ร้อยละครอบครัวมีศักยภาพในการจัดการสุขภาพตนเองได้ตามเกณฑ์ที่กำหนด (ร้อยละ ๗๐) kb๖	๙๐,๘๔๒ (ครอบครัว)	๕๗,๗๔๓	๖๓.๕๖	
๓	จำนวน อสม. ได้รับการพัฒนาศักยภาพเป็น อสม. ๔.๐ (๔๐๖,๒๕๘ คน)	๓๓,๘๓๗ (คน)	๑๒,๒๑๑	๓๖.๐๙	
๔	ร้อยละของตำบลที่ผ่านเกณฑ์ตำบลจัดการคุณภาพชีวิต (ร้อยละ ๗๐) kb๗	๖๑๓ (แห่ง)	๒๔๔	๓๙.๘๐	
๕	ร้อยละของประชาชนมีศักยภาพในการจัดการสุขภาพตนเองได้ ตามเกณฑ์ (ร้อยละ ๕๐)	๑,๖๐๐ (คน)	๑,๐๗๐	๖๖.๘๘	
๖	ร้อยละของชุมชนมีการดำเนินงานพัฒนาความรู้ด้านสุขภาพให้กับประชาชน (ร้อยละ ๑๕) kb๘	๗,๓๕๖ (แห่ง)	๕๒๐	๑๐๐	
๗	จำนวน อสม. ที่ได้รับการพัฒนาศักยภาพเป็น อสม. หมอประจำบ้าน (๘๐,๐๐๐ คน)	๗,๘๔๓	๘,๐๕๔	๑๐๒.๖๙	
๘	ร้อยละของ อสม. กลุ่มเป้าหมายมีศักยภาพเป็น อสม. หมอประจำบ้าน	๗,๘๔๓	๘,๐๖๗	๑๐๒.๘๖	
๙	ร้อยละของผู้ป่วยกลุ่มเป้าหมายได้รับการดูแลจาก อสม. หมอประจำบ้าน มีคุณภาพชีวิตที่ดี (ร้อยละ ๗๐)	๒๓,๕๒๙	๓๕,๒๗๘	๑๔๙.๙๓	

กลุ่มสุขภาพภาคประชาชนและพัฒนาพฤติกรรมสุขภาพ ได้รับอนุมัติดำเนินการทำแผนงาน/โครงการ
ปีงบประมาณ พ.ศ. ๒๕๖๓ ตามรายละเอียด ดังนี้

โครงการเสริมสร้างความเข้มแข็งการดำเนินงานสุขภาพภาคประชาชนและพัฒนาพฤติกรรมสุขภาพ ศูนย์สนับสนุนบริการสุขภาพที่ ๑๐ ประจำปีงบประมาณ ๒๕๖๓

๑. ความเป็นมาและความสำคัญของโครงการ

สืบเนื่องจากรัฐบาลมีนโยบายด้านสาธารณสุข ในการพัฒนาและยกระดับความรู้อาสาสมัครสาธารณสุข
ประจำหมู่บ้าน (อสม.) ให้เป็น อสม.หมอประจำบ้าน ควบคู่กับการใช้เทคโนโลยีการสื่อสารทางการแพทย์ พร้อมทั้ง
เพิ่มประสิทธิภาพระบบการบริการสาธารณสุขในชุมชนผ่านการพัฒนาระบบการแพทย์ทางไกลควบคู่ไปกับการเพิ่ม
บทบาทของ อสม. เพื่อลดโรคและปัญหาสุขภาพ ส่งเสริมให้ประชาชนพึ่งตนเองได้ และสามารถลดความแออัด
ของโรงพยาบาล ลดการพึ่งพาโรงพยาบาลได้

กระทรวงสาธารณสุข ให้ความสำคัญในการส่งเสริมสุขภาพของประชาชนและยกระดับคุณภาพบริการ
ด้านสาธารณสุข โดยพัฒนาระบบบริการสุขภาพเน้นการส่งเสริมสุขภาพ ป้องกันโรคและภัยสุขภาพ และการ
คุ้มครองผู้บริโภคด้วยความร่วมมือของทุกภาคส่วน โดยให้ประชาชนมีโอกาสในการร่วมคิด ร่วมนำ ร่วมทำและร่วม
ในการอภิบาลแบบเครือข่าย ภายใต้กระบวนการที่ส่งเสริมให้เกิดการพัฒนาบทบาทด้านสุขภาพภาคประชาชน
ตามหลักการสาธารณสุขมูลฐาน ซึ่งปัจจุบันมีเครือข่ายอาสาสมัครสาธารณสุขประจำบ้าน (อสม.) จำนวน
๑,๐๔๐,๐๐๐ คน ซึ่งเป็นตัวแทนภาคประชาชนผู้มีจิตอาสา เสียสละ เข้ามามีส่วนร่วมดูแลสุขภาพของตนเอง
ครอบครัว และชุมชน จนได้รับการยอมรับจากสังคม

กรมสนับสนุนบริการสุขภาพ มีบทบาทสำคัญในการส่งเสริมสนับสนุนให้ประชาชนสามารถดูแลสุขภาพ
ตนเองได้ และชุมชนมีศักยภาพในการพึ่งพาตนเองได้อย่างยั่งยืน โดยให้ความสำคัญในการส่งเสริมพัฒนาศักยภาพ
อาสาสมัครสาธารณสุขประจำหมู่บ้าน และส่งเสริมการมีส่วนร่วมของประชาชนในการดูแลสุขภาพตนเอง
ครอบครัว ชุมชนให้มีคุณภาพชีวิตที่ดีขึ้น รวมทั้งเสริมสร้างขวัญและกำลังใจให้ อสม. โดยกองสนับสนุนสุขภาพ
ภาคประชาชน กรมสนับสนุนบริการสุขภาพ ได้จัดทำหลักสูตรฝึกอบรมการพัฒนายกระดับ อสม. เป็น อสม.
หมอประจำบ้าน

ศูนย์สนับสนุนบริการสุขภาพที่ ๑๐ ได้เล็งเห็นความสำคัญของกลไกเพื่อการขับเคลื่อนการพัฒนาภาคี เครือข่าย
ความร่วมมือจากภาคส่วนต่างๆ ทั้งภาครัฐ ภาคประชาชนและภาคท้องถิ่น จึงได้จัดทำ โครงการเสริมสร้างความ
เข้มแข็งการดำเนินงานสุขภาพภาคประชาชนและพัฒนาพฤติกรรมสุขภาพ ศูนย์สนับสนุนบริการสุขภาพที่ ๑๐
ประจำปีงบประมาณ ๒๕๖๓ ขึ้น เพื่อให้เกิดการพัฒนา และจัดการสุขภาพของประชาชนในชุมชน ที่เชื่อมโยง
กับระบบบริการสุขภาพโดยรวมเกิดประสิทธิภาพและมีความยั่งยืนตลอดไป

๒. วัตถุประสงค์ของโครงการ

๑. เพื่อพัฒนาศักยภาพภาคีเครือข่ายงานสุขภาพภาคประชาชนและพัฒนาพฤติกรรมสุขภาพ
๒. เพื่อพัฒนาศักยภาพและยกระดับ อสม. เป็น อสม. หมอประจำบ้าน สามารถดูแลสุขภาพคนในชุมชน
ให้มีคุณภาพชีวิตที่ดี
๓. เพื่อส่งเสริมการพัฒนาศักยภาพ อสม. อาสาสมัครประจำครอบครัว (อสค.) ให้มีความรู้ และทักษะ
ในการดูแลสุขภาพประชาชนในชุมชนได้ทุกกลุ่มวัย
๔. ผู้ป่วยกลุ่มเป้าหมายที่ได้รับการดูแลจาก อสม. หมอประจำบ้าน มีคุณภาพชีวิตที่ดี

๕. เพื่อส่งเสริม สนับสนุนบทบาทของ อสม. องค์กร อสม.ทุกระดับ ในการขับเคลื่อนงานสุขภาพภาคประชาชนให้เป็นแบบอย่างในการดำเนินงานสุขภาพภาคประชาชนในพื้นที่ได้อย่างมีประสิทธิภาพ

๓. ขอบเขตของโครงการ/พื้นที่เป้าหมาย/กลุ่มเป้าหมาย

๑. เครือข่ายผู้รับผิดชอบงานสุขภาพภาคประชาชนและพัฒนาพฤติกรรมสุขภาพ ระดับจังหวัด/ อำเภอ / ตำบล/หมู่บ้านในพื้นที่เขตสุขภาพที่ ๑๐
๒. อสม.ที่ได้รับการพัฒนาเป็นหมอประจำบ้าน จำนวน ๗,๘๔๓ คน
๓. อสม.ที่รับการประเมินผลงานดีเยี่ยมและดีเยี่ยมอย่างยิ่ง จำนวน ๒ คน
๔. อสม. และองค์กร อสม.ทุกระดับในพื้นที่เขต ๑๐

๔. กระบวนการดำเนินงาน

๔.๑ กิจกรรมที่ ๑ การพัฒนาและยกระดับ อสม. เป็น อสม. หมอประจำบ้าน

๔.๑.๑ กลุ่มเป้าหมาย จำนวน ๗,๘๔๓ คน

- ๑). อสม.ระดับหมู่บ้าน เป็น อสม.หมอประจำบ้าน หมู่บ้านละ ๑ คน และชุมชนเขตเทศบาล/กทม. รวม ๗,๘๔๓ คน
- | | |
|------------------------|----------------|
| ๑.๑ จังหวัดอุบลราชธานี | จำนวน ๒,๘๘๔ คน |
| ๑.๒ จังหวัดศรีสะเกษ | จำนวน ๒,๘๐๗ คน |
| ๑.๓ จังหวัดยโสธร | จำนวน ๙๔๔ คน |
| ๑.๔ จังหวัดอำนาจเจริญ | จำนวน ๖๔๗ คน |
| ๑.๕ จังหวัดมุกดาหาร | จำนวน ๕๖๑ คน |

๔.๑.๒ กระบวนการดำเนินงาน

๑. จัดสรรกลุ่มเป้าหมายแยกรายอำเภอ ตามกลุ่มเป้าหมายที่ได้รับ
๒. กลุ่มเป้าหมายที่อบรม อสม. เป็น หมอ ประจำบ้าน คือ ประธาน อสม. ระดับหมู่บ้าน กรณีประธาน อสม.หมู่บ้าน ไม่ประสงค์ที่เป็น อสม.หมอประจำบ้านก็ให้ อสม.ในหมู่บ้านนั้นคัดเลือก อสม.ที่มีศักยภาพและพร้อมจะพัฒนาเป็น อสม.หมอประจำบ้านแทน
๓. แจ้งให้พื้นที่จัดทำแผนการจัดอบรม ในพื้นที่เป้าหมาย ส่ง ศบส.๑๐ เพื่อทาง ศบส.๑๐ จะได้รวบรวมและดำเนินการวางแผนการออกเยี่ยมติดตาม สนับสนุนการดำเนินงานของจังหวัดต่อไป
๔. ผู้รับผิดชอบงาน สช. ระดับจังหวัดหรืออำเภอ (ตามความสะดวกของพื้นที่) จัดส่งสัญญาการยืมเงินงบประมาณมายัง ศบส.๑๐ เพื่อขอยืมเงินในการจัดอบรม โดยส่งก่อนกำหนดการอบรมไม่น้อยกว่า ๗ วันทำการ พร้อมกับแนบ กลุ่มเป้าหมายที่แยกรายอำเภอและแผนการจัดอบรม
๕. ผู้รับผิดชอบงานสุขภาพภาคประชาชนระดับจังหวัด ระดับอำเภอ ทีมที่เลี้ยงตำบลจัดการสุขภาพ และเครือข่ายสุขภาพภาคประชาชนร่วมกับ ศบส. ช่วยกันจัดอบรมพัฒนาศักยภาพ อสม. ตามแผนที่กำหนดไว้
๖. ผู้รับผิดชอบงาน สช.ระดับจังหวัด ร่วมกับ สสอ. /รพ./ รพ.สต. จัดทำเอกสารหลักฐานการอบรมให้เรียบร้อย เพื่อเตรียมให้ ศบส.๑๐
๗. ผู้รับผิดชอบงาน สช.ระดับจังหวัด ร่วมกับ สสอ. /รพ./ รพ.สต. ติดตาม รายงานผลการปฏิบัติงานตามแนวทางที่กำหนด และในฐานข้อมูล www.Thai-phc.net
๘. ศบส.๑๐ จะถือเงินสดลงไปในวันที่จัดอบรม ดึงนั้นเอกสารหลักฐานผู้อบรมตามเป้าหมายต้องลงทะเบียน ให้แล้วเสร็จครบ เพื่อที่ ศบส.๑๐ จะเก็บหลักฐานในวันที่ลงติดตามการอบรม

๙. ศบส.๑๐ ได้สนับสนุนดังนี้

๑. แนวทางการดำเนินงานสุขภาพภาคประชาชน ปีงบประมาณ ๒๕๖๓
๒. แผ่น VDO การสอนคู่มือ อสม.หมอประจำบ้าน จังหวัดละ ๑ แผ่น
๓. คู่มือ อสม. หมอประจำบ้าน จังหวัดละ ๑ เล่ม
๔. คู่มือสำหรับเจ้าหน้าที่เพื่อการยกระดับ อสม.เป็นหมอประจำบ้าน จังหวัดละ ๑ เล่ม
๕. กรมสบส. สนับสนุนไฟล์ใบประกาศแก่ผู้ผ่านการอบรม

๑๐. ศบส.๑๐ ติดตามให้พื้นที่ทำการบันทึกข้อมูลผลการดำเนินการในฐานข้อมูล www.ThaiPhc.net

๔.๑.๓ ผลการดำเนินงาน

กลุ่มสุขภาพภาคประชาชนและพัฒนาพฤติกรรมสุขภาพ ร่วมกับสำนักงานสาธารณสุขจังหวัดอุบลราชธานี ศรีสะเกษ ยโสธร อำนาจเจริญและมุกดาหารจัดการพัฒนาศักยภาพ อสม.หมอประจำบ้านในพื้นที่ร้อยเอ็ดภายใน ๓๑ มีนาคม ๒๕๖๓ ในเขตสุขภาพที่ ๑๐ มีเป้าหมายที่ต้องพัฒนาศักยภาพจำนวน ๗,๘๔๓ คน ผลการดำเนินงานพัฒนาศักยภาพ ๘,๐๑๐ คน คิดเป็นร้อยละ ๑๐๒.๑๓ อสม. มีศักยภาพตามเกณฑ์ ร้อยละ ๑๐๒.๓๕ และผู้ช่วยกลุ่มเป้าหมายมีคุณภาพชีวิตที่ ร้อยละ ๑๕๐.๖๐

จังหวัด	จำนวน อสม. ทั้งหมด	หลักสูตร อสม.หมอประจำบ้าน (80,000 คน)			อสม.มีศักยภาพตามเกณฑ์ที่กำหนดอสม. (ร้อยละ 70)			หลักสูตรพื้นฐานความรู้ทักษะ (10,000 คน)			ผู้ช่วยกลุ่มเป้าหมายมีคุณภาพชีวิตที่ดี (ร้อยละ 70)		
		เป้าหมาย	ผลงาน	ร้อยละ	เป้าหมาย	ผลงาน	ร้อยละ	เป้าหมาย	ผลงาน	ร้อยละ	เป้าหมาย	ผลงาน	ร้อยละ
กาฬสินธุ์	6,768	561	572	101.96	561	568	101.25	121	0	0.00	1,683	2,781	165.24
สกลนคร	10,747	944	1,024	108.47	944	1,016	107.63	397	0	0.00	2,832	6,341	216.84
ศรีสะเกษ	27,209	2,807	2,841	101.21	2,807	2,832	100.89	162	0	0.00	8,421	8,811	104.63
อำนาจเจริญ	7,249	647	651	100.62	647	655	101.24	331	0	0.00	1,941	1,986	102.32
มุกดาหาร	34,681	2,884	2,922	101.32	2,884	2,956	102.50	438	0	0.00	8,652	15,716	181.65
รวม	86,654	7,843	8,010	102.13	7,843	8,027	102.35	1,449	0	0.00	23,529	35,435	150.60

ที่มา: <http://www.thaiPhc.net/> ณ วันที่ ๒๐ ส.ค. ๖๓

๔.๑.๔ การใช้จ่ายงบประมาณในการดำเนินงาน เป็นค่าอาหารกลางวัน ๘๐ บาท x ๓ วัน x ๗,๘๔๓ คน เป็นเงิน ๑,๘๘๒,๓๒๐ บาท (หนึ่งล้านแปดแสนแปดหมื่นสองพันสามร้อยยี่สิบบาทถ้วน)

๔.๒. กิจกรรมที่ ๒ ประชุมคัดเลือก อสม. ดีเยี่ยม ดีเยี่ยมอย่างยิ่ง

๔.๒.๑. กลุ่มเป้าหมาย จำนวน ๑๒ คน ประกอบด้วย

๑. ผู้ตรวจราชการกระทรวงสาธารณสุข เขตสุขภาพที่ ๑๐ หรือผู้แทน
๒. ผู้อำนวยการศูนย์สนับสนุนบริการสุขภาพที่ ๑๐ หรือผู้แทน
๓. ผู้รับผิดชอบงานสุขภาพภาคประชาชนระดับจังหวัด จำนวน ๑ คน
๔. ประธาน อสม.ระดับเขตหรือผู้แทน จำนวน ๑ คน
๕. เจ้าหน้าที่ศูนย์สนับสนุนบริการสุขภาพที่ ๑๐ จำนวน ๔ คน
๕. อสม. และพี่เลี้ยง จำนวน ๔ คน



๔.๒.๒. กระบวนการ/ผลดำเนินงาน

กลุ่มสุขภาพภาคประชาชนและพัฒนาพฤติกรรมสุขภาพได้ดำเนินการจัด ประชุมประเมิน อสม. ดีเยี่ยม ดีเยี่ยมอย่างยิ่ง ราย อสม. นายสำรวย อำนวย ในวันที่ ๑๘ กุมภาพันธ์ ๒๕๖๓ ณ วัดบ้านส้มป่อย ตำบล ส้มป่อย อำเภอราชไศล จังหวัดศรีสะเกษ โดยมีกลุ่มเป้าหมาย เข้าร่วมกิจกรรมฯ จำนวน ๑๒ คน

๔.๒.๓. การใช้จ่ายงบประมาณ

ค่าเบี้ยเลี้ยง ๒๔๐ บาท x ๕ คน x ๑ วัน	เป็นเงิน ๑,๒๐๐ บาท
๑. ค่าเบี้ยเลี้ยง ๒๗๐ บาท x ๑ คน x ๑ วัน	เป็นเงิน ๒๗๐ บาท
๒. ค่าพาหนะ ๑,๐๐๐ บาท x ๒ คน x ๑ วัน	เป็นเงิน ๒,๐๐๐ บาท
๓. ค่าอาหารกลางวัน ๑๒๐ บาท x ๑๒ คน x ๑ มื้อ x ๑ วัน	เป็นเงิน ๑,๔๔๐ บาท
๔. ค่าอาหารว่าง ๓๕ บาท x ๑๒ คน x ๒ มื้อ x ๑ วัน	เป็นเงิน ๘๔๐ บาท
๕. ค่าน้ำมันเชื้อเพลิง	เป็นเงิน ๑,๐๔๐ บาท

รวมเป็นเงิน ๖,๗๙๐ บาท (หกพันเจ็ดร้อยเก้าสิบบาทถ้วน)

๔.๓. กิจกรรมที่ ๓ ติดตาม ประเมิน และเยี่ยมเสริมพลัง การดำเนินงานสุขภาพภาคประชาชนและพัฒนาพฤติกรรมสุขภาพ

๔.๓.๑ กลุ่มเป้าหมาย : เจ้าหน้าที่ศูนย์สนับสนุนบริการสุขภาพที่ ๑๐ จำนวน ๕ คน

๔.๓.๒ กระบวนการ/ผลการดำเนินงาน

เป็นกิจกรรมที่กลุ่มสุขภาพภาคประชาชนและพัฒนาพฤติกรรมสุขภาพ ดำเนินการลงพื้นที่ เพื่อติดตาม ประเมิน และเยี่ยมเสริมพลังการดำเนินงานในพื้นที่เขตสุขภาพที่๑๐ รวมถึงการออกตรวจราชการและนิเทศงานกระทรวงสาธารณสุข โดยใช้งบประมาณเป็นค่าใช้จ่ายในการเดินทางไปราชการของบุคลากร จำนวน ๔๘,๖๖๖ บาท

๕. ปัญหา อุปสรรค และข้อเสนอแนะ

๑. เนื่องจากสถานการณ์การระบาดของโรคติดเชื้อโควิด๑๙ จึงส่งผลให้การดำเนินงานเลื่อนออกไปในบางพื้นที่

๒. เนื่องจากเป็นการอบรมที่มีประโยชน์ต่อการดำเนินงานของ อสม. มาเพราะเป็นการยกระดับให้ อสม. มีศักยภาพที่สูงขึ้นจึงเสนอว่าควรมีการพัฒนา อสม. หมอประจำบ้านให้ครอบคลุมกับ อสม.ทุกราย

๓. งบประมาณที่สนับสนุนในการพัฒนาศักยภาพไม่เพียงพอ เพื่อการพัฒนาที่มีคุณภาพมากขึ้นควรปรับเพิ่มงบประมาณให้เพียงพอต่อการดำเนินการ

ภาพกิจกรรม



เสริมสร้างความเข้มแข็งการดำเนินงานสุขภาพภาคประชาชนและพัฒนาพฤติกรรมสุขภาพ ศูนย์สนับสนุนบริการสุขภาพที่ ๑๐ ประจำปีงบประมาณ ๒๕๖๓ (งวดที่ ๒)

๑. ความเป็นมาและความสำคัญของโครงการ

สืบเนื่องจากรัฐบาลมีนโยบายด้านสาธารณสุข ในการพัฒนาและยกระดับความรู้อาสาสมัครสาธารณสุขประจำหมู่บ้าน (อสม.) ให้เป็น อสม.หมอประจำบ้าน ควบคู่กับการใช้เทคโนโลยีการสื่อสารทางการแพทย์ พร้อมทั้งเพิ่มประสิทธิภาพระบบการบริการสาธารณสุขในชุมชนผ่านการพัฒนาระบบการแพทย์ทางไกลควบคู่ไปกับการเพิ่มบทบาทของ อสม. เพื่อลดโรคและปัญหาสุขภาพ ส่งเสริมให้ประชาชนพึ่งตนเองได้ และสามารถลดความแออัดของโรงพยาบาล ลดการพึ่งพาโรงพยาบาลได้ กระทรวงสาธารณสุข ให้ความสำคัญในการส่งเสริมสุขภาพของประชาชน และยกระดับคุณภาพบริการด้านสาธารณสุข โดยพัฒนาระบบบริการสุขภาพเน้นการส่งเสริมสุขภาพ ป้องกันโรค และภัยสุขภาพ และการคุ้มครองผู้บริโภคด้วยความร่วมมือของทุกภาคส่วน โดยให้ประชาชนมีโอกาสในการร่วมคิด ร่วมทำ ร่วมทำและร่วมในการอภิบาลแบบเครือข่าย ภายใต้กระบวนการที่ส่งเสริมให้เกิดการพัฒนาบทบาทด้านสุขภาพภาคประชาชนตามหลักการสาธารณสุขมูลฐาน ซึ่งปัจจุบันมีเครือข่ายอาสาสมัครสาธารณสุขประจำบ้าน (อสม.) จำนวน ๑,๐๔๐,๐๐๐ คน ซึ่งเป็นตัวแทนภาคประชาชนผู้ที่มีจิตอาสา เสียสละ เข้ามามีส่วนร่วมดูแลสุขภาพของตนเอง ครอบครัว และชุมชน จนได้รับการยอมรับจากสังคม กรมสนับสนุนบริการสุขภาพ มีบทบาทสำคัญในการส่งเสริมสนับสนุนให้ประชาชนสามารถดูแลสุขภาพตนเองได้ และชุมชนมีศักยภาพในการพึ่งพาตนเองได้อย่างยั่งยืน โดยให้ความสำคัญในการส่งเสริมพัฒนาศักยภาพอาสาสมัครสาธารณสุขประจำหมู่บ้าน และส่งเสริมการมีส่วนร่วมของประชาชนในการดูแลสุขภาพตนเอง ครอบครัว ชุมชนให้มีคุณภาพชีวิตที่ดีขึ้น รวมทั้งเสริมสร้างขวัญและกำลังใจให้ อสม. โดยกองสนับสนุนสุขภาพภาคประชาชน กรมสนับสนุนบริการสุขภาพ ได้จัดทำหลักสูตรฝึกอบรมการพัฒนายกระดับ อสม. เป็น อสม.หมอประจำบ้าน

จากสถานการณ์การแพร่ระบาดของโรคติดเชื้อไวรัสโคโรนา ๒๐๑๙ (COVID-๑๙) ที่มีผู้ติดเชื้อยืนยัน แล้วมากกว่า ๑,๔๓๒,๓๖๑ ราย และมีผู้เสียชีวิตจำนวน ๘๒,๑๑๔ รายทั่วโลก (worldometers.info/coronavirus) สำหรับสถานการณ์การแพร่ระบาดในประเทศไทย ข้อมูลจากกรมควบคุมโรค กระทรวงสาธารณสุข พบว่า มีผู้ติดเชื้อยืนยัน จำนวน ๒,๓๖๙ ราย และมีผู้เสียชีวิต จำนวน ๓๐ ราย (ข้อมูล ณ วันที่ ๘ เมษายน ๒๕๖๓) จากสถานการณ์ดังกล่าว กระทรวงสาธารณสุข โดยกรมสนับสนุนบริการสุขภาพ จึงกำหนดนโยบายเฝ้าระวังและป้องกันการระบาดของโรคติดเชื้อไวรัสโคโรนา ๒๐๑๙ (COVID-๑๙) ในชุมชน โดยมีอาสาสมัครสาธารณสุขประจำหมู่บ้านและประชาชนเป็นผู้ขับเคลื่อนผ่านการดำเนินงานตำบลจัดการคุณภาพชีวิต หมู่บ้านปรับเปลี่ยนพฤติกรรมสุขภาพ และโรงเรียนส่งเสริมสุขบัญญัติแห่งชาติ อีกทั้งยังให้ความสำคัญกับการพัฒนาความรู้ของอาสาสมัครสาธารณสุขประจำหมู่บ้านและประชาชนในการป้องกันโรคติดเชื้อไวรัสโคโรนา ๒๐๑๙ (COVID-๑๙) เพื่อนำไปสู่การมีพฤติกรรม การป้องกันโรคติดเชื้อไวรัสโคโรนา ๒๐๑๙ (COVID-๑๙) ที่ถูกต้อง

ศูนย์สนับสนุนบริการสุขภาพที่ ๑๐ เป็นหน่วยงานราชการส่วนกลาง สังกัดกรมสนับสนุนบริการสุขภาพที่จัดตั้งขึ้นภายใต้ภารกิจการปฏิรูปโครงสร้างกระทรวงสาธารณสุข เพื่อรองรับภารกิจการสนับสนุนระบบบริการสุขภาพในพื้นที่เขตสุขภาพที่ ๑๐ โดยมีบทบาทสำคัญในการส่งเสริมสนับสนุนให้ประชาชนสามารถดูแลสุขภาพตนเองได้ และชุมชนมีศักยภาพในการพึ่งพาตนเองได้อย่างยั่งยืน โดยให้ความสำคัญในการส่งเสริมพัฒนาศักยภาพอาสาสมัครสาธารณสุขประจำหมู่บ้าน และส่งเสริมการมีส่วนร่วมของประชาชนในการดูแลสุขภาพตนเอง ครอบครัว ชุมชนให้มีคุณภาพชีวิตที่ดีขึ้น รวมทั้งเสริมสร้างขวัญและกำลังใจให้อาสาสมัครสาธารณสุขประจำ

หมู่บ้าน จึงได้จัดทำ “โครงการเสริมสร้างความเข้มแข็งการดำเนินงานสุขภาพภาคประชาชนและพัฒนาพฤติกรรมสุขภาพ ศูนย์สนับสนุนบริการสุขภาพที่ ๑๐ ประจำปีงบประมาณ ๒๕๖๓ (งวดที่ ๒)” ขึ้น เพื่อสามารถดำเนินการบรรลุเป้าหมายที่ได้รับมอบหมายต่อไป

๒. วัตถุประสงค์

๑. เพื่อพัฒนาศักยภาพภาคีเครือข่ายงานสุขภาพภาคประชาชนและพัฒนาพฤติกรรมสุขภาพ
๒. เพื่อพัฒนาชุมชนรอบรู้ด้านสุขภาพ
๓. เพื่อส่งเสริมความเป็นเลิศและเสริมสร้างแรงจูงใจในการจัดการสุขภาพชุมชนของอาสาสมัครสาธารณสุขประจำหมู่บ้าน (อสม.)
๔. เพื่อติดตามเยี่ยมเสริมพลัง และประเมินผลการดำเนินงานสุขภาพภาคประชาชนและพัฒนาพฤติกรรมสุขภาพ
๕. เพื่อพัฒนาศูนย์บริการสาธารณสุขมูลฐานชุมชน (ศสมช.) คุณภาพ
๖. เพื่อส่งเสริม สนับสนุนการเฝ้าระวังพฤติกรรมสุขภาพของอาสาสมัครสาธารณสุขประจำหมู่บ้านและประชาชน ในการป้องกันโรคติดเชื้อไวรัสโคโรนา ๒๐๑๙ (COVID-๑๙) ในชุมชน
๗. เพื่อส่งเสริม สนับสนุนการดำเนินงาน “อสม.เคาะประตูบ้านต้านโควิด-๑๙” ในการป้องกันโรคติดเชื้อไวรัส โคโรนา ๒๐๑๙ (COVID-๑๙) ในตำบลจัดการคุณภาพชีวิต
๘. เพื่อพัฒนาชุมชนรอบรู้ด้านสุขภาพต้นแบบ ในการขับเคลื่อนตำบลจัดการคุณภาพชีวิต และการส่งเสริมความรอบรู้ด้านสุขภาพ ประเภทหมู่บ้านปรับเปลี่ยนพฤติกรรมสุขภาพ และโรงเรียนส่งเสริมสุขภาพ ๖ แห่งชาติ
๙. เพื่อให้ประชาชนกลุ่มเป้าหมายมีความรอบรู้ด้านสุขภาพ มีพฤติกรรมสุขภาพและการป้องกันโรค Covid-๑๙ ที่ถูกต้องเหมาะสม

๓. ขอบเขตของโครงการ/พื้นที่เป้าหมาย/กลุ่มเป้าหมาย

๑. ประชาชนกลุ่มเป้าหมาย ในพื้นที่เขตสุขภาพที่ ๑๐
๒. อาสาสมัครสาธารณสุขประจำหมู่บ้าน ในพื้นที่เขตสุขภาพที่ ๑๐
๓. อาสาสมัครประจำครอบครัว ในพื้นที่เขตสุขภาพที่ ๑๐
๔. ผู้รับผิดชอบงานสุขภาพภาคประชาชนและพัฒนาพฤติกรรมสุขภาพระดับจังหวัด/ อำเภอ ในพื้นที่เขตสุขภาพที่ ๑๐
๕. ผู้รับผิดชอบงานสุขศึกษาระดับจังหวัด/ อำเภอ ในพื้นที่เขตสุขภาพที่ ๑๐
๖. ผู้รับผิดชอบงานสุขศึกษาในสถานบริการสุขภาพเป้าหมาย ในพื้นที่เขตสุขภาพที่ ๑๐
๗. ครูและนักเรียนในโรงเรียนเป้าหมาย ในพื้นที่เขตสุขภาพที่ ๑๐
๘. ภาคีเครือข่ายสุขภาพภาคประชาชนและพัฒนาพฤติกรรมสุขภาพ ในพื้นที่เขตสุขภาพที่ ๑๐

๔. กระบวนการดำเนินงาน

๔.๑ กิจกรรมที่ ๑ ติดตามเยี่ยมเสริมพลังและประเมินผลการดำเนินงานสุขภาพภาคประชาชน ในการเฝ้าระวังโรคติดเชื้อไวรัสโคโรนา ๒๐๑๙ (COVID-๑๙) ในชุมชน เขตสุขภาพที่ ๑๐

๔.๑.๑ กลุ่มเป้าหมาย : เจ้าหน้าที่ศูนย์สนับสนุนบริการสุขภาพที่ ๑๐

๔.๑.๒ กระบวนการ/ผลการดำเนินงาน เป็นค่าใช้จ่ายในการเดินทางไปราชการสำหรับบุคลากรที่ร่วมลงพื้นที่เยี่ยมเสริมพลังและประเมินผลการดำเนินงานสุขภาพภาคประชาชนในการเฝ้าระวังโรคติดเชื้อไวรัสโคโรนา ๒๐๑๙ ในพื้นที่จังหวัดอุบลราชธานี ศรีสะเกษ ยโสธร อำนาจเจริญและมุกดาหาร โดยใช้งบประมาณทั้งสิ้นจำนวน ๒๗,๕๒๖ บาท

๔.๒ กิจกรรมที่ ๒ ส่งเสริมสนับสนุนการเฝ้าระวังพฤติกรรมสุขภาพของ อสม. และประชาชนในการสร้างเสริมความรู้ด้านสุขภาพและการป้องกันโรคติดเชื้อไวรัสโคโรนา ๒๐๑๙ (COVID-๑๙) ในชุมชนเขตสุขภาพที่ ๑๐

๔.๒.๑ กลุ่มเป้าหมาย

๑. เครือข่ายสุขภาพภาคประชาชนและพัฒนาพฤติกรรมสุขภาพ ในเขตสุขภาพที่ ๑๐

๒. เครือข่ายงานสุขศึกษา ในเขตสุขภาพที่ ๑๐

๔.๒.๒ กระบวนการ/ผลการดำเนินงาน

ด้วยสถานการณ์การระบาดของโรคติดเชื้อไวรัสโคโรนา ๒๐๑๙ (COVID - ๑๙) ที่มีความรุนแรงแพร่กระจายเป็นวงกว้างอย่างรวดเร็ว ส่งผลกระทบให้เกิดความเสียหายรุนแรงด้านสุขภาพ ชีวิตและทรัพย์สินทั้งทางตรงและทางอ้อม และยังส่งผลกระทบต่อสังคมเศรษฐกิจ และความมั่นคงของประเทศ ดังนั้น การเตรียมความพร้อมรับมือภาวะฉุกเฉินจึงเป็นเรื่องที่มีความสำคัญ โดยเฉพาะอย่างยิ่งในระบบสุขภาพภาคประชาชน โดยกระทรวงสาธารณสุข ได้กำหนดมาตรการในการเฝ้าระวังในระดับชุมชนโดยขอความร่วมมือให้อาสาสมัครสาธารณสุขประจำหมู่บ้าน (อสม.) รณรงค์ให้ความรู้ ในการป้องกัน เฝ้าระวังการแพร่ระบาดของโรค ตลอดจนสนับสนุนบทบาท อสม. ในการทำงานเชิงรุก จัดทำกิจกรรมการเคาะประตูบ้านเพื่อให้ความรู้ในการป้องกันเฝ้าระวังโรคโควิด-๑๙ ให้กับประชาชน และเยี่ยมติดตามกลุ่มเสี่ยงที่บ้าน (Home Quarantine) เพื่อเป็นการสนับสนุนการดำเนินงานเชิงรุกของ อสม. ในชุมชนให้เกิดประสิทธิภาพและเป็นประโยชน์สูงสุดต่อประชาชน กลุ่มสุขภาพภาคประชาชนและพัฒนาพฤติกรรมสุขภาพ จึงใช้งบประมาณเพื่อสนับสนุนการปฏิบัติงานของ อสม.ในการเฝ้าระวัง ป้องกันโรคโควิด-๑๙ ในพื้นที่รับผิดชอบเขตสุขภาพที่ ตามรายละเอียดดังนี้

๑. ภัณฑ์เอทานอลแปลงสภาพ จำนวน ๒,๘๐๐

๒. ถังบรรจุขนาด ๒๐ ลิตร จำนวน ๑๔๐ ใบ

๓. วัสดุในการจัดทำ Face Shield จำนวน ๕,๕๐๐ ชิ้น

๔. ผลิตและเผยแพร่สื่อเสียงบทความวิทยุ จำนวน ๙๑๘ ชุด

๕. ค่าใช้จ่ายในการเดินทางไปราชการในการลงพื้นที่ร่วมสนับสนุนการเฝ้าระวังการระบาดโรคโควิด๑๙

๖. ค่าตอบแทนการปฏิบัติงานนอกเวลาราชการ (ค่าล่วงเวลา) ของบุคลากรในการผลิต Face Shield

ซึ่งการมอบสิ่งสนับสนุนก็ประกอบด้วยผู้บริหารศูนย์สนับสนุนบริการสุขภาพที่ ๑๐ พร้อมด้วยเจ้าหน้าที่กลุ่มสุขภาพภาคประชาชนและพัฒนาพฤติกรรมสุขภาพ ไปมอบโดยมีประธาน อสม.ระดับจังหวัดและผู้บริหารของ

สำนักงานสาธารณสุขจังหวัด อุบลราชธานี ศรีสะเกษ ยโสธร อานาจเจริญและมุกดาหาร เป็นผู้รับมอบ ใช้งบประมาณทั้งสิ้น จำนวน ๒๖๕,๙๗๘ บาท

๔.๓ กิจกรรมที่ ๓ เวทีแลกเปลี่ยนเรียนรู้ชุมชนต้นแบบการส่งเสริมความรู้ด้านสุขภาพ ประเภท ตำบลจัดการคุณภาพชีวิต หมู่บ้านปรับเปลี่ยนพฤติกรรมสุขภาพ และโรงเรียนส่งเสริมสุขภาพตามสุขบัญญัติแห่งชาติ ดีเด่นระดับเขต เขตสุขภาพที่ ๑๐

๔.๓.๑ กลุ่มเป้าหมาย ตามโครงการ จำนวน ๙๖ คน ประกอบด้วย

๑. ผู้รับผิดชอบงาน สข.และ ส ระดับ
๒. เจ้าหน้าที่สาธารณสุขในพื้นที่
- ๓ .เครือข่ายตำบลจัดการคุณภาพชีวิต
๔. เครือข่ายหมู่บ้านปรับเปลี่ยนฯ
๕. เครือข่ายโรงเรียนสุขบัญญัติฯ/ครู/นักเรียน
๖. เจ้าหน้าที่ ศบส.๑๐
๗. อสม.
๘. คณะกรรมการ

๔.๓.๒ กระบวนการ/ผลงานการดำเนินงาน

กลุ่มสุขภาพภาคประชาชนและพัฒนาพฤติกรรมสุขภาพ ศูนย์สนับสนุนบริการสุขภาพที่ ๑๐ ได้ดำเนินการจัดกิจกรรมขึ้น ในระหว่างวันที่ ๑๓ - ๑๔ สิงหาคม ๒๕๖๓ ณ ห้องประชุมชั้น ๔ ศูนย์สนับสนุนบริการสุขภาพที่ ๑๐ ประกอบด้วยกิจกรรมการประกวดคัดเลือกตำบลจัดการคุณภาพชีวิต หมู่บ้านปรับเปลี่ยนพฤติกรรมสุขภาพ และโรงเรียนส่งเสริมสุขภาพดีเด่นระดับเขต โดยมีผู้เข้าร่วมกิจกรรมทั้งสิ้น จำนวน ๑๒๘ คน ใช้งบประมาณทั้งสิ้นจำนวน ๑๐๘,๖๑๒ บาท ซึ่งใช้เป็นค่าอาหารกลางวัน ค่าอาหารว่างและเครื่องดื่ม ค่าพาหนะเดินทางของผู้เข้าร่วมกิจกรรมและเดินทางของคณะกรรมการค่าตอบแทนกรรมการ ค่าที่พัก คณะกรรมการ และค่าเงินรางวัลการประกวด โดยผลการคัดเลือกมีรายละเอียดดังนี้

ผลการประกวด	วันที่ประกวด ๑๓ สิงหาคม ๒๕๖๓		วันที่ประกวด ๑๔ สิงหาคม ๒๕๖๓
	ตำบลจัดการสุขภาพ	หมู่บ้านปรับเปลี่ยนฯ	โรงเรียนส่งเสริมสุขภาพฯ
รางวัลชนะเลิศ	ต.นาโพธิ์กลาง อ.โขงเจียม จ.อุบลราชธานี	บ้านปักแสด ต.นาคำ อ.คำเขื่อนแก้ว จ.ยโสธร	โรงเรียนบ้านทุ่งนาเมือง ต.นาโพธิ์กลาง อ.โขงเจียม จ.อุบลราชธานี
รางวัลรองชนะเลิศอันดับ ๑	ต.ขนุน อ.กันทรลักษณ์ จ.ศรีสะเกษ	บ้านเหล่าเลิง ต.ไร่สี อ.ลืออำนาจ จ. อานาจเจริญ	โรงเรียนบ้านกุดแดง ต.นาไส้ อ.กุดชุม จ.ยโสธร
รางวัลรองชนะเลิศอันดับ ๒	ต.บ้านเป้า อ.หนองสูงจ.มุกดาหาร	บ้านเป้า ต.บ้านเป้า อ.หนองสูง จ.มุกดาหาร	โรงเรียนบ้านเป้าป่าแสด ต.บ้านเป้า อ.หนองสูง จ.มุกดาหาร

รางวัลชมเชย	ต.น้ำอ้อม อ.ค้อวัง จ. ยโสธร	บ้านกันตรวจ ต.โนนปูน อ.ไพรบึง จ.ศรีสะเกษ	โรงเรียนบ้านเหล่าเลิง ต.ไร่สี อ.สี อำนาจ จ.อำนาจเจริญ
รางวัลชมเชย	ต.หนองสามสี อ.เสนางค นิคม จ.อำนาจเจริญ	บ้านทุ่งนาเมือง ต.นาโพธิ์ กลาง อ.โขงเจียม จ.อุบลราชธานี	โรงเรียนบ้านกันตรวจต.โนนปูน อ.ไพรบึง จ.ศรีสะเกษ

๕. ปัญหา อุปสรรค และข้อเสนอแนะ

๑. การถ่ายทอดนโยบายจากกอง สช./ส มาสู่ ศบส.เขตค่อนข้างล่าช้า
๒. กลุ่ม สช. ได้วางแผนมีการจัดประชุมชี้แจงและถ่ายทอดแนวทางการดำเนินงานแก่เครือข่าย แต่ด้วยงบประมาณถูกปรับให้ทำภายใต้กิจกรรมที่กองกำหนดจึงไม่มีการชี้แจง
๓. เนื่องจากมีการระบาดของโควิด๑๙ พื้นที่ที่มีภารกิจในการดำเนินมาก จึงส่งต่อการปรับแผนและกิจกรรมบางอย่างเลื่อนออกไปตามสถานการณ์
๔. การประกวดพื้นที่ต้นแบบค่อนข้างมีงบประมาณที่จำกัด

๖. ผลการประเมินความพึงพอใจ

ผู้ตอบแบบสอบถามทั้งหมดจำนวน ๓๕ คน ส่วนใหญ่เป็นเพศหญิง จำนวน ๒๐ คน คิดเป็นร้อยละ ๕๗.๑ เพศชายจำนวน ๑๕ คน คิดเป็นร้อยละ ๔๒.๙ ส่วนใหญ่อยู่ในช่วงอายุ ๔๑-๕๐ ปี จำนวน ๒๕ คน คิดเป็นร้อยละ ๗๑.๔ รองลงมาช่วงอายุ ๔๖-๕๕ ปี จำนวน ๑๕ คน คิดเป็นร้อยละ ๒๓.๔ รองลงมาช่วงอายุ ๓๑ - ๔๐ ปี จำนวน ๑๑ คน คิดเป็นร้อยละ ๑๗.๒ และน้อยที่สุดช่วงอายุต่ำกว่า ๓๐ ปี จำนวน ๔ คน คิดเป็นร้อยละ ๖.๓ การศึกษาส่วนใหญ่อยู่ในระดับต่ำกว่าปริญญาตรี จำนวน ๑๘ คน คิดเป็นร้อยละ ๕๑.๔ รองลงมาปริญญาตรี จำนวน ๑๕ คน คิดเป็นร้อยละ ๔๒.๙ และการศึกษาปริญญาโท น้อยที่สุดจำนวน ๒ คน คิดเป็นร้อยละ ๕.๗ ผู้ตอบแบบสอบถามส่วนใหญ่เป็นตำแหน่ง อสม. จำนวน ๑๕ คน คิดเป็นร้อยละ ๔๒.๙ รองลงมาเป็นกลุ่มเจ้าหน้าที่สาธารณสุข จำนวน ๙ คน คิดเป็นร้อยละ ๒๕.๗ รองลงมากลุ่มเครือข่ายผู้นำชุมชน จำนวน ๗ คน คิดเป็นร้อยละ ๒๐ และส่วนน้อยสุดเป็นกลุ่มเครือข่ายโรงเรียน จำนวน ๔ คน คิดเป็นร้อยละ ๑๑.๔ ตามลำดับ

ภาพกิจกรรมเวทีแลกเปลี่ยนเรียนรู้ชุมชนต้นแบบการส่งเสริมความรอบรู้ด้านสุขภาพ ประเภทตำบลจัดการ
คุณภาพชีวิต หมู่บ้านปรับเปลี่ยนพฤติกรรมสุขภาพ และโรงเรียนส่งเสริมสุขภาพตามสุขบัญญัติแห่งชาติ
ดีเด่นระดับเขต เขตสุขภาพที่ ๑๐



โครงการจัดหาวัสดุอุปกรณ์สนับสนุนการปฏิบัติงานอาสาสมัครสาธารณสุขประจำหมู่บ้าน (อสม.) ในการดำเนินงานป้องกัน และเฝ้าระวังโรคติดเชื้อไวรัสโคโรนา ๒๐๑๙ (COVID - ๑๙) ศูนย์สนับสนุนบริการสุขภาพที่ ๑๐ ปีงบประมาณ ๒๕๖๓ (งวดที่๓)

๑. ความเป็นมาและความสำคัญของโครงการ

จากสถานการณ์โรคติดเชื้อไวรัสโคโรนา ๒๐๑๙ (COVID-๑๙) ที่มีการแพร่ระบาดทั้งต่างประเทศ และในประเทศ ที่สร้างความสูญเสียให้กับชีวิต เศรษฐกิจ สังคม ในวงกว้าง และจากสถานการณ์ของประเทศไทย ที่มีผู้ป่วยและผู้ติดเชื้อกระจายไปทั่วทุกภูมิภาคในประเทศ ด้วยบุคลากรทางการแพทย์และสาธารณสุขที่ปฏิบัติงานในโรงพยาบาล และสถานบริการสาธารณสุขที่มีอยู่จำกัด การดำเนินงานสุขภาพเชิงรุกในระดับชุมชน โดยอาสาสมัครสาธารณสุขประจำหมู่บ้าน (อสม.) นับเป็นส่วนหนึ่งที่สำคัญในการรับมือ กับการแพร่ระบาดของโรคติดเชื้อไวรัสโคโรนา ๒๐๑๙ (COVID-๑๙) เพื่อลดผลกระทบ และความสูญเสียที่เกิดขึ้น กระทรวงสาธารณสุข โดยกรมสนับสนุนบริการสุขภาพ ได้ดำเนินการยกระดับ อสม. ให้เป็น อสม. หมอประจำบ้าน ที่มีทักษะป้องกัน เฝ้าระวัง และควบคุมโรคในชุมชน ช่วยดูแลสุขภาพภาคประชาชนในพื้นที่ อสม. จึงเป็นผู้มีบทบาทสำคัญของภาคประชาชน ในการเฝ้าระวัง คัดกรองกลุ่มเสี่ยง ที่ต้องกักกัน/แยกตัวเพื่อสังเกตอาการ (Home Quarantine) เพื่อลดการแพร่กระจายเชื้อ และทันต่อสถานการณ์การระบาดของโรคในชุมชน

กรมสนับสนุนบริการสุขภาพ โดยกองสนับสนุนสุขภาพภาคประชาชน ได้เล็งเห็นความสำคัญของการทำงานเชิงรุกในชุมชน โดยอาสาสมัครสาธารณสุขประจำหมู่บ้าน (อสม.) เป็นแกนนำในการดำเนินงานภาคประชาชนในการป้องกัน เฝ้าระวัง และคัดกรองกลุ่มเสี่ยง จึงได้มีการจัดสรรงบประมาณโอนให้ศูนย์สนับสนุนบริการสุขภาพที่ ๑-๑๒ เพื่อจัดหาวัสดุอุปกรณ์สนับสนุนการปฏิบัติงานของอาสาสมัครสาธารณสุขประจำหมู่บ้าน (อสม.) ในการดำเนินงานป้องกัน และเฝ้าระวังโรคติดเชื้อไวรัสโคโรนา ๒๐๑๙ (COVID - ๑๙) ขึ้น เพื่อให้สนับสนุนการดำเนินงานของ อสม. ให้มีประสิทธิภาพ

ศูนย์สนับสนุนบริการสุขภาพที่ ๑๐ เป็นหน่วยงานราชการส่วนกลาง สังกัดกรมสนับสนุนบริการสุขภาพ ที่จัดตั้งขึ้นภายใต้ภารกิจการปฏิรูปโครงสร้างกระทรวงสาธารณสุข เพื่อรองรับภารกิจการสนับสนุนระบบบริการสุขภาพในพื้นที่เขตสุขภาพที่ ๑๐ ครอบคลุมจังหวัดอุบลราชธานี ศรีสะเกษ ยโสธร อำนาจเจริญ และมุกดาหาร โดยมีบทบาทสำคัญ ในการส่งเสริมสนับสนุนการดำเนินงานสุขภาพภาคประชาชน โดยให้ความสำคัญในการส่งเสริม พัฒนาศักยภาพอาสาสมัครสาธารณสุขประจำหมู่บ้าน (อสม.) ดังนั้น ศูนย์สนับสนุนบริการสุขภาพที่ ๑๐ จึงได้จัดทำโครงการจัดหาวัสดุอุปกรณ์สนับสนุนการปฏิบัติงานอาสาสมัครสาธารณสุขประจำหมู่บ้าน (อสม.) ในการดำเนินงานป้องกัน และเฝ้าระวังโรคติดเชื้อไวรัสโคโรนา ๒๐๑๙ (COVID - ๑๙) ศูนย์สนับสนุนบริการสุขภาพที่ ๑๐ ปีงบประมาณ ๒๕๖๓ เพื่อให้การดำเนินงานของอาสาสมัครสาธารณสุขประจำหมู่บ้าน (อสม.) มีประสิทธิภาพ ปลอดภัย และทันต่อสถานการณ์ของการแพร่ระบาดของโรคในชุมชน

๒. วัตถุประสงค์ของโครงการ

เพื่อจัดหาวัสดุอุปกรณ์ในการดำเนินงานป้องกัน เฝ้าระวัง และควบคุมการแพร่ระบาดของโรคติดเชื้อไวรัสโคโรนา ๒๐๑๙ (COVID - ๑๙) ให้แก่ อาสาสมัครสาธารณสุขประจำหมู่บ้าน (อสม.)

๓. ขอบเขตของโครงการ/พื้นที่เป้าหมาย/กลุ่มเป้าหมาย

- ๑.อาสาสมัครสาธารณสุขประจำหมู่บ้าน (อสม.) เขตสุขภาพที่ ๑๐
- ๒.สำนักงานสาธารณสุขจังหวัดเขตสุขภาพที่ ๑๐
- ๓.ผู้รับผิดชอบงานสุขภาพภาคประชาชน ภาควิชาเครือข่ายงานสุขภาพภาคประชาชนและพัฒนาพฤติกรรมสุขภาพระดับจังหวัด ระดับอำเภอ และระดับตำบล ที่เกี่ยวข้อง ในพื้นที่เขตสุขภาพที่ ๑๐

๔. กระบวนการดำเนินงาน

กลุ่มสุขภาพภาคประชาชนและพัฒนาพฤติกรรมสุขภาพ ศูนย์สนับสนุนบริการสุขภาพที่ ๑๐ ได้ดำเนินการตามโครงการฯ และมอบวัสดุอุปกรณ์สนับสนุนการปฏิบัติงาน อสม. ในการดำเนินงานป้องกันและเฝ้าระวังโรคติดเชื้อไวรัสโคโรนา ๒๐๑๙ (COVID-๑๙) เขตสุขภาพที่ ๑๐ ให้กับประธาน อสม.ระดับจังหวัดเพื่อส่งต่อมอบให้ประธาน อสม. ในพื้นที่ต่อไป เสร็จสิ้นแล้ว

๕. ผลการดำเนินงาน

กลุ่มสุขภาพภาคประชาชนและพัฒนาพฤติกรรมสุขภาพ ศูนย์สนับสนุนบริการสุขภาพที่ ๑๐ ได้ดำเนินการตามโครงการฯ และมอบวัสดุอุปกรณ์สนับสนุนการปฏิบัติงาน อสม. ในการดำเนินงานป้องกันและเฝ้าระวังโรคติดเชื้อไวรัสโคโรนา ๒๐๑๙ (COVID-๑๙) เขตสุขภาพที่ ๑๐ ให้กับประธาน อสม.ระดับจังหวัดเพื่อส่งต่อมอบให้ประธาน อสม. โดยมีการใช้จ่ายงบประมาณ จำนวน ๑,๕๐๙,๕๐๐ บาท โดยมีรายละเอียดการสนับสนุนดังนี้

รายการ	จำนวนตามที่กรมสนับสนุนให้พื้นที่	จำนวนงบประมาณที่กรม สนับสนุน (บาท)	จำนวนที่ ศบส. ๑๐ จัดสรรให้พื้นที่	จำนวนงบประมาณที่ ศบส.๑๐ ดำเนินการเป็นเงิน (บาท)	ความก้าวหน้า/หมายเหตุ
แอลกอฮอล์	๑,๑๐๐ ลิตร	-	-	-	ศบส.๑๐ ดำเนินการสนับสนุนในงบงวด ๒ ให้พื้นที่ก่อนหน้าแล้วจำนวน ๒,๘๐๐ ลิตร
Face shield	๖,๖๐๐ ชิ้น	๓๖๓,๐๐๐	๒,๑๘๐ ชิ้น	๑๐๙,๐๐๐	-ได้รับวัสดุอุปกรณ์ครบแล้ว -ดำเนินการส่งมอบวัสดุให้กับประธาน อสม.ระดับจังหวัด เสร็จสิ้นในระหว่างวันที่ ๙-๑๑ มิถุนายน ๒๕๖๓
ปรอทวัดไข้ดิจิตอล	๑,๖๕๐ ชิ้น	๑๖๕,๐๐๐	๒,๕๐๐ ชิ้น	๒๕๐,๐๐๐	
ถุงมือ Disposable	๑,๗๐๐ กilo	๓๗๔,๐๐๐	๒,๖๖๐ กilo	๓๗๒,๓๒๐	
ชุดคลุมกันฝน	๗,๓๐๐ ชุด	๔๐๑,๕๐๐	๘,๐๓๐ ชุด	๔๐๑,๕๐๐	
ThromoScan	๕๐ เครื่อง	๑๔๐,๐๐๐	๑๕๐ เครื่อง	๓๗๕,๐๐๐	
อื่นๆ	-	-	-	-	
รวมทั้งสิ้น	-	๑,๕๐๙,๕๐๐	-	๑,๕๐๗,๘๒๐	

ภาพกิจกรรม



สรุปผลการตรวจราชการกระทรวงสาธารณสุข ประจำปีงบประมาณ ๒๕๖๓

(Functional based) ประเด็นที่ ๔ ลดแออัด ลดรอย

หัวข้อ การพัฒนา อสม. เป็น อสม.หมอประจำบ้าน ศูนย์สนับสนุนบริการสุขภาพที่ ๑๐

๑. ตัวชี้วัด/ประเด็นมุ่งเน้น

๑.๑ จำนวน อสม. ที่ได้รับการพัฒนาศักยภาพเป็น อสม. หมอประจำบ้าน (๗,๘๔๓ คน)

๑.๒ ร้อยละของผู้ป่วยกลุ่มเป้าหมายได้รับการดูแลจาก อสม. หมอประจำบ้านที่มีคุณภาพชีวิตที่ดี (ร้อยละ ๗๐)

๒. วิเคราะห์สถานการณ์ในพื้นที่

เขตสุขภาพที่ ๑๐ ประกอบด้วยพื้นที่ ๕ จังหวัด ดังนี้ มุกดาหาร ศรีสะเกษ ยโสธร อำนาจเจริญ และอุบลราชธานี มีอสม. ทั้งสิ้น จำนวน ๘๖,๖๕๔ คน มีเป้าหมายการพัฒนาและยกระดับ อสม. เป็น อสม.หมอประจำบ้าน (ประธาน อสม.ระดับหมู่บ้าน ชุมชนละ ๑ คน) จำนวน ๗,๘๔๓ คนซึ่งดำเนินการอบรมพัฒนาสำเร็จสิ้นแล้ว จำนวน ๗,๘๔๓ คน คิดเป็นร้อยละ ๑๐๐ มีผู้ป่วยกลุ่มเป้าหมาย(ผู้ป่วยติดบ้านติดเตียง ผู้พิการ/ผู้ด้อยโอกาสที่มีภาวะพึ่งพิง) ที่ต้องดูแล จำนวน ๒๓,๕๒๙ ราย ผู้ป่วยกลุ่มเป้าหมายได้รับการดูแลจาก อสม.หมอประจำบ้านที่มีคุณภาพชีวิตที่ดี จำนวน ๒๓,๕๒๙ ราย คิดเป็นร้อยละ ๑๐๐

ปัญหา/สาเหตุ	แผน/กิจกรรมการแก้ปัญหา	ความก้าวหน้า/ผลการดำเนินงาน
การอบรมพัฒนาศักยภาพ อสม. เป็น อสม.หมอประจำบ้าน	อบรมพัฒนาและยกระดับ อสม. เป็น อสม. หมอประจำบ้าน ให้กับ ประธาน อสม.ระดับหมู่บ้าน/ชุมชน ละ ๑ คน	อบรมพัฒนาและยกระดับ เป้าหมาย ๗,๘๔๓ คน ผลงาน ๗,๘๔๓ คน คิดเป็นร้อยละ ๑๐๐ โดยอบรมระหว่างเดือน ธันวาคม ๒๕๖๒ – มีนาคม ๒๕๖๓
อสม. หมอประจำบ้าน มีศักยภาพอย่างน้อย ร้อยละ ๗๐	ดำเนินการประเมินตามแผนในไตรมาสที่ ๓	อสม.หมอประจำบ้าน มีศักยภาพตามเกณฑ์ที่กำหนด เป้าหมาย ๗,๘๔๓ คน ผลงาน ๗,๘๔๓ คิดเป็นร้อยละ ๑๐๐
ผู้ป่วยกลุ่มเป้าหมายได้รับการดูแลจาก อสม.หมอประจำบ้านมีคุณภาพชีวิตที่ดี	ดำเนินการประเมินตามแผนในไตรมาสที่๔	ผู้ป่วยกลุ่มเป้าหมายได้รับการดูแลสุขภาพจาก อสม.หมอประจำบ้านมีคุณภาพชีวิตที่ดี จากเป้าหมาย ๒๓,๕๒๙ คน ผลงาน ๒๓,๕๒๙ คิดเป็น ร้อยละ ๑๐๐

กิจกรรมสำคัญที่ดำเนินการ

ในสถานการณ์การระบาดของไวรัสโคโรนา ๒๐๑๙ (COVID-๑๙) อาสาสมัครสาธารณสุขประจำหมู่บ้าน เป็นกำลังหลักสำคัญในการเฝ้าระวังป้องกันโรคในชุมชน โดยการร่วมกับผู้นำชุมชน หน่วยงานด้านปกครอง เจ้าหน้าที่สาธารณสุขในพื้นที่ปฏิบัติงานคัดกรองประชาชนที่เดินทางเข้า-ออกในจังหวัด อำเภอ หมู่บ้าน ณ จุดคัดกรองที่ด่านตามรอยต่อของอำเภอ และในชุมชน ตามคำสั่งปฏิบัติงานเฝ้าระวังโรคติดเชื้อไวรัสโคโรนา ๒๐๑๙ (COVID-๑๙) ในชุมชน และดำเนินงานตามนโยบายกระทรวงสาธารณสุข กรมสนับสนุนบริการสุขภาพ ตามกิจกรรม ดังนี้

๑. วัตถุประสงค์ ให้ความรู้เรื่องการป้องกันโรคโควิด-๑๙ ในกลุ่มเสี่ยง ครอบครัว และชุมชนในละแวกบ้าน กลุ่มเสี่ยงที่ต้องกักกัน และควมไว้สังเกตอาการ (Home Quarantine)

๒. เคาะประตูบ้าน แจ้งข่าวสาร ให้ความรู้ แนะนำประชาชน และค้นหากลุ่มเสี่ยงในชุมชน
๓. ส่งมอบยาให้ผู้ป่วยกลุ่มโรคเรื้อรัง ตามมาตรการลดความแออัด (Grab Drug)
๔. อสม. ร่วมกับเจ้าหน้าที่ รพ.สต.ในพื้นที่ เย็บหน้ากากผ้า รวมถึงบรรจุเจลแอลกอฮอล์ และแอลกอฮอล์ เพื่อแจกจ่ายให้ประชาชนในละแวกที่ตนเองรับผิดชอบอย่างทั่วถึง
๕. อสม. ร่วมกับ รพ.สต. ในพื้นที่ ดำเนินการตามมาตรการป้องกันโรคโควิด-๑๙ ในงานพิธีกรรมต่างๆ โดยตรวจวัดอุณหภูมิ ประชาสัมพันธ์ให้สวมใส่หน้ากากอนามัย/หน้ากากผ้า และล้างมือด้วยน้ำสบู่หรือเจลแอลกอฮอล์ รวมถึงจัดสถานที่ที่จัดกิจกรรมโดยเว้นระยะห่างทางสังคมทุกงาน
๖. อสม. สรุปและรายงานผลการปฏิบัติงาน ให้เจ้าหน้าที่สาธารณสุขทราบ ตามแบบที่กระทรวงสาธารณสุขกำหนด

๓. ผลการดำเนินงาน

ตัวชี้วัดที่ ๑ จำนวน อสม. ที่ได้รับการพัฒนาศักยภาพเป็น อสม. หมอประจำบ้าน (๗,๘๔๓ คน)

จังหวัด	เป้าหมาย	ผลงาน	ร้อยละ	หมายเหตุ
มุกดาหาร	๕๖๑	๕๖๑	๑๐๐	
ยโสธร	๙๔๔	๙๔๔	๑๐๐	
ศรีสะเกษ	๒,๘๐๗	๒,๘๐๗	๑๐๐	
อำนาจเจริญ	๖๔๗	๖๔๗	๑๐๐	
อุบลราชธานี	๒,๘๘๔	๒,๘๘๔	๑๐๐	
รวม	๗,๘๔๓	๗,๘๔๓	๑๐๐	

ตัวชี้วัดที่ ๒ ร้อยละของผู้ป่วยกลุ่มเป้าหมายได้รับการดูแลจาก อสม. หมอประจำบ้านมีคุณภาพชีวิตที่ดี (ร้อยละ ๗๐)

จังหวัด	เป้าหมาย	ผลงาน	ร้อยละ
มุกดาหาร	๑,๖๘๓	๑,๖๘๓	๑๐๐
ยโสธร	๒,๘๓๒	๒,๘๓๒	๑๐๐
ศรีสะเกษ	๘,๔๒๑	๘,๔๒๑	๑๐๐
อำนาจเจริญ	๑,๙๔๑	๑,๙๔๑	๑๐๐
อุบลราชธานี	๘,๖๕๒	๘,๖๕๒	๑๐๐
รวม	๒๓,๕๒๙	๒๓,๕๒๙	๑๐๐

๔. นวัตกรรม/ตัวอย่างที่ดี (ถ้ามี)

เกิดนวัตกรรม Grab Drug หรือ Drug Delivery ในการนำส่ง ยา ให้แก่ผู้ป่วยโรคเรื้อรังในชุมชน เกิดนวัตกรรม Social Distancing ในสังคม การใส่หน้ากากอนามัย การล้างมือบ่อย

๕. ข้อเสนอแนะ

๕.๑ สำหรับพื้นที่

- ติดตามการดำเนินงานและประเมินผลเชิงคุณภาพ
- สนับสนุนการดำเนินงาน อสม.หมอบริการบ้านอย่างต่อเนื่อง
- ถอดบทเรียนในการดำเนินงาน และพัฒนาต่อยอดนวัตกรรมในพื้นที่
- การสร้างขวัญกำลังใจ และแรงจูงใจสำหรับ อสม. เป็นเรื่องสำคัญ

๕.๒ สำหรับส่วนกลาง

- สนับสนุนงบประมาณในการพัฒนาและยกระดับ อสม. ให้เพียงพอ
- พัฒนาหลักสูตร ที่เหมาะสมและสอดคล้องกับบริบทของกลุ่มเป้าหมาย
- พัฒนาฐานข้อมูลและระบบรายงาน (ฐานข้อมูล thaiphc.net)
- มีการพัฒนาต่อเนื่องโดยเน้นเชิงคุณภาพ
- ทบทวนและถอดบทเรียนการดำเนินงาน
- การสร้างขวัญกำลังใจ และแรงจูงใจสำหรับ อสม. เป็นเรื่องสำคัญ

ภาพกิจกรรมตรวจราชการ
เขตสุขภาพที่ ๑๐ ประจำปีงบประมาณ ๒๕๖๓



รายงานผลการเบิกจ่ายงบประมาณกลุ่มสุขภาพภาคประชาชนและพัฒนาพฤติกรรมสุขภาพ
ประจำปีงบประมาณ ๒๕๖๓

ลำดับ	รายละเอียดโครงการ	ได้รับจัดสรร	รวมเบิกจ่าย	คงเหลือ	ร้อยละการ เบิกจ่าย	หมายเหตุ
๑	โครงการยกระดับ อสม. เป็น อสม.หมอประจำบ้าน (P๓)	๕๐,๐๐๐	๔๘๖๖๖	๑๓๓๓๔	๙๗.๓๓	
๒	โครงการส่งเสริมความรู้ด้านสุขภาพและพฤติกรรมสุขภาพ	๒๖๗,๐๐๐	๒๖๕๙๗๘	๑๐๒๒	๙๙.๖๒	
๓	โครงการยกระดับหมู่บ้านปรับเปลี่ยนพฤติกรรมสุขภาพสู่ชุมชนรอบรู้ด้านสุขภาพ	๑๑๑,๐๐๐	๑๑๐๙๘๐	๒๐	๙๙.๙๘	
๔	โครงการยกระดับ อสม. เป็น อสม.หมอประจำบ้าน (P๕๒)	๑,๘๘๒,๓๒๐	๑๘๘๒๓๒๐	๐	๑๐๐	
๕	โครงการพัฒนาความเป็นเลิศและเสริมสร้างแรงจูงใจในการจัดการสุขภาพชุมชนของ อสม. (P๓)	๗,๐๐๐	๖๗๙๐	๒๑๐	๙๗	
๖	โครงการยกระดับ อสม. เป็น อสม. หมอประจำบ้าน (P๕๑)	๕๐,๐๐๐	๔๙๐๐๖	๙๙๔	๙๘.๐๑	
๗	โครงการชุมชนสร้างสุขโดยกลไกตำบลจัดการคุณภาพชีวิต ปีงบประมาณ ๒๕๖๓ (P๗)	๔๐,๐๐๐	๓๐๓๖๐	๙๖๔๐	๗๖	
๘	โครงการเพิ่มประสิทธิภาพการดูแลผู้ใช้ ผู้เสพ และผู้ติดยาเสพติดหลังการบำบัดรักษาเพื่อคืนคนดีสู่สังคม (P๘)	๑๐,๐๐๐	๐	๑๐๐๐๐	๐	
๙	โครงการจัดหาวัสดุอุปกรณ์สนับสนุนการปฏิบัติงานของ อสม. ในการดำเนินงานป้องกันและเฝ้าระวังโรคติดเชื้อไวรัสโคโรนา ๒๐๑๙ (COVID-๑๙)	๑,๕๐๙,๕๐๐	๑,๕๐๗,๘๒๐.๐๐	๑๖๘๐	๙๙.๘๙	
รวมทั้งสิ้น		๓,๙๒๖,๘๒๐	๓,๙๐๑,๙๒๐	๒๔,๙๐๐	๙๙.๓๗	

ข้อมูลจาก SMART ๖๓ ณ วันที่ ๓๐ กันยายน ๒๕๖๓

สรุปผลการดำเนินงานชมรม อสม. ปีงบประมาณ ๒๕๖๓ ศูนย์สนับสนุนบริการสุขภาพที่ ๑๐

กลุ่มสุขภาพภาคประชาชนและพัฒนาพฤติกรรมสุขภาพ ได้ดำเนินการกิจกรรมดังนี้

๑. ประชุมคณะกรรมการชมรมอาสาสมัครสาธารณสุข เขต ๑๐ ประจำปีงบประมาณ ๒๕๖๓ ในเขตสุขภาพที่ ๑๐

ศูนย์สนับสนุนบริการสุขภาพที่ ๑๐ และชมรมอาสาสมัครสาธารณสุข เขต ๑๐ ได้กำหนดให้ชมรม อสม.เขต ๑๐ ดำเนินการจัดประชุม องค์กร อสม.ระดับเขต ในการขับเคลื่อนการดำเนินงานสุขภาพภาคประชาชน และพัฒนาพฤติกรรมสุขภาพ ประจำปีงบประมาณ ๒๕๖๓ ในเขตสุขภาพที่ ๑๐ ในวันที่ ๔ กุมภาพันธ์ ๒๕๖๓ ณ ห้องประชุม ชั้น ๔ ศูนย์สนับสนุนบริการสุขภาพที่ ๑๐ โดยมีวัตถุประสงค์ร่วมกำหนดนโยบายการ ทิศทางการทำงานของชมรม อสม.และเครือข่ายสุขภาพภาคประชาชนในเขต ๑๐ ได้มีมติในที่ประชุมดังนี้

๑. การแต่งตั้งคณะกรรมการบริหารชมรมอาสาสมัครสาธารณสุข เขต ๑๐

ที่	ชื่อ-สกุล	ตำแหน่ง
๑	นายกลม บุญเนตร	ประธานชมรมอาสาสมัครสาธารณสุขเขต ๑๐
๒	นางนารี ทงมี	รองประธานฝ่ายแผนงานวิชาการ
๓	นายศักดิ์ อาจวิชัย	รองประธานฝ่ายบริหาร
๔	นายพายัพ ฌภัทรหนองบัว	รองประธานฝ่ายสื่อสารประชาสัมพันธ์
๕	นายอุทัย งามสาย	รองประธานฝ่ายจัดหาทุนและสวัสดิการ
๖	นางสุรรัตน์ ราชขมภู	เลขานุการ
๗	นายไชยณรงค์ มั่นส	ผู้ช่วยเลขานุการ
๘	นายเมริน สายดวง	เหรัญญิก
๙	นายวิชัย ศรีราชา	ผู้ช่วยเหรัญญิก
๑๐	นายสำราญ ตาซื่อ	ประชาสัมพันธ์
๑๑	นายประเสริฐทรัพย์ คำนนท์มีฤทธิ์	ผู้ช่วยประชาสัมพันธ์
๑๒	นางอุบลลักษณ์ ดอกไม้แก้ว	นายทะเบียน
๑๓	นายที สุดสังข์	ผู้ช่วยนายทะเบียน
๑๔	นายณภัทร จันทรซ้อน	ผู้ช่วยนายทะเบียน
๑๕	นางสาวสัมพันธ์ คำเอี่ยม	ปฏิคม
๑๖	นางอัจฉรา บัวลา	ผู้ช่วยปฏิคม
๑๗	นายบุญกอง เกษสุพรรณ	คณะกรรมการฝ่ายประเมินผล
๑๘	นายทอง เถลิ้มสุข	คณะกรรมการฝ่ายประเมินผล
๑๙	นางอังคณา แสนย่า	คณะกรรมการฝ่ายประเมินผล
๒๐	นายพงษ์รัช พิลาทอนธินันท์	คณะกรรมการฝ่ายแผนงานวิชาการ
๒๑	นางอัญชลี อุณวงศ์	คณะกรรมการฝ่ายแผนงานวิชาการ
๒๒	นายทองอินทร์ สมภาวะ	คณะกรรมการฝ่ายจัดหาทุน
๒๓	นายพงษ์ศักดิ์ บัวงาม	คณะกรรมการฝ่ายจัดหาทุน
๒๔	นายเหลียม โคตรสขิง	คณะกรรมการฝ่ายจัดหาทุน
๒๕	นายสันธิยา แสสนสุข	คณะกรรมการฝ่ายจัดหาทุน

๒. แต่งตั้งคณะกรรมการขับเคลื่อนงานชมรมอาสาสมัครสาธารณสุข เขต ๑๐

ที่	ชื่อ-สกุล	ตำแหน่ง
๑	นายกลม บุญเนตร	ประธานชมรมอาสาสมัครสาธารณสุขเขต ๑๐
๒	นางนารี ทงมี	รองประธานฝ่ายแผนงานวิชาการ
๓	นายศักดิ์ อาจวิชัย	รองประธานฝ่ายบริหาร
๔	นายพายัพ ฅภัทรหนองบัว	รองประธานฝ่ายสื่อสารประชาสัมพันธ์
๕	นายอุทัย งามสาย	รองประธานฝ่ายจัดหาทุนและสวัสดิการ
๖	นางสุรียรัตน์ ราชขมภู	เลขานุการ
๗	นายไชยณรงค์ มั่นส	ผู้ช่วยเลขานุการ
๘	นายเมริน สายดวง	เหรัญญิก
๙	นายวิชัย ศรีราชา	ผู้ช่วยเหรัญญิก
๑๐	นายสำราญ ตาซื่อ	ประชาสัมพันธ์
๑๑	นายประเสริฐทรัพย์ คำนนท์มีฤทธิ์	ผู้ช่วยประชาสัมพันธ์
๑๒	นางอุบลลักษณ์ ดอกไม้แก้ว	นายทะเบียน
๑๓	นายที สุดสังข์	ผู้ช่วยนายทะเบียน
๑๔	นายณภัทร จันทร์ซ้อน	ผู้ช่วยนายทะเบียน
๑๕	นางสาวสัมพันธ์ คำเอี่ยม	ปฏิคม
๑๖	นางอัจฉรา บัวลา	ผู้ช่วยปฏิคม
๑๗	นายบุญกอง เกษสุพรรณ	คณะกรรมการฝ่ายประเมินผล
๑๘	นายทอง เฉลิมสุข	คณะกรรมการฝ่ายประเมินผล
๑๙	นางอังคณา แสนย่า	คณะกรรมการฝ่ายประเมินผล
๒๐	นายพงศ์ธวัช พิลาทอนธินันท์	คณะกรรมการฝ่ายแผนงานวิชาการ
๒๑	นางอัญชลี อุณวงศ์	คณะกรรมการฝ่ายแผนงานวิชาการ
๒๒	นายทองอินทร์ สมภาวะ	คณะกรรมการฝ่ายจัดหาทุน
๒๓	นายพงษ์ศักดิ์ บัวงาม	คณะกรรมการฝ่ายจัดหาทุน
๒๔	นายเหลียม โคตรสขิง	คณะกรรมการฝ่ายจัดหาทุน
๒๕	นายสันธิยา แสนสุข	คณะกรรมการฝ่ายจัดหาทุน
๒๖	ผู้อำนวยการศูนย์สนับสนุนบริการสุขภาพที่ ๑๐	ประธานที่ปรึกษา
๒๗	ดร.วิจิต พุ่มจันทร์ และผู้รับผิดชอบงานสุขภาพภาคประชาชนระดับจังหวัดอุบลราชธานี	ที่ปรึกษา
๒๘	ดร.สมัย ลาประวัตติ และผู้รับผิดชอบงานสุขภาพภาคประชาชนระดับจังหวัดศรีสะเกษ	ที่ปรึกษา

ที่	ชื่อ-สกุล	ตำแหน่ง
๒๙	นางสุวรรณี แสนสุข และผู้รับผิดชอบงานสุขภาพภาคประชาชนระดับจังหวัดยโสธร	ที่ปรึกษา
๓๐	นายธนกศักดิ์ พลอาษา และผู้รับผิดชอบงานสุขภาพภาคประชาชนระดับจังหวัดอำนาจเจริญ	ที่ปรึกษา
๓๑	นายนาถิอ มะโนพันธ์ และผู้รับผิดชอบงานสุขภาพภาคประชาชนระดับจังหวัดมุกดาหาร	ที่ปรึกษา
๓๒	นายสมประสงค์ สายสมยา	ที่ปรึกษา
๓๓	นายปัญญาวุฒิ บุรกรณ์	
๓๔	นางวันวิสาข์ อรพันธ์	ที่ปรึกษา
๓๕	นางนิตา ปัญญา	ที่ปรึกษา
๓๖	นางสาวนาถยา ขุนแก้ว	ที่ปรึกษา
๓๗	นายสุภกฤต ณ พิชัย	ที่ปรึกษาและผู้ประสานงาน

๒. องค์กรเอกชนสาธารณประโยชน์ (NGOs) ประจำปี ๒๕๖๓

ศูนย์สนับสนุนบริการสุขภาพ ได้ดำเนินการจัดส่งแนวทางการสนับสนุนงบประมาณแก่องค์กรเอกชนสาธารณประโยชน์ (NGO) ประจำปี ๒๕๖๔ ให้กับสำนักงานสำนักงานสาธารณสุขจังหวัด ในพื้นที่เขตสุขภาพที่ ๑๐ ขอรับงบประมาณสนับสนุนในการดำเนินงานสุขภาพในชุมชน ตามหนังสือ สธ ๐๗๒๕/ว ๙๑๗ การสนับสนุนงบประมาณแก่องค์กรเอกชนสาธารณประโยชน์ (NGO) ประจำปี ๒๕๖๔ กลุ่มสุขภาพภาคประชาชนและพัฒนาพฤติกรรมสุขภาพ ศูนย์สนับสนุนบริการสุขภาพที่ ๑๐

- องค์กรเอกชนสาธารณประโยชน์ (NGO) ที่ขอรับการสนับสนุนงบประมาณสนับสนุนในการดำเนินงานสุขภาพในชุมชน พื้นที่เขตสุขภาพที่ ๑๐ คือ

- มูลนิธิเครือข่ายพยาบาลชุมชน ชมรมจิตอาสาอำเภอดงเจริญ อ่าเภอดงเจริญ อ่าเภอดงเจริญ จ.อุบลราชธานี

๓. ปัญหาและอุปสรรค

๑. เนื่องจากเกิดสถานการณ์โรคระบาดโรคติดเชื้อไวรัสโคโรนา ๒๐๑๙ (Covid-๑๙) จึงทำให้ชมรมอาสาสมัครสาธารณสุข เขต ๑๐ ไม่สามารถจัดการประชุมได้ตามแผนที่กำหนดไว้ได้

๒. มีการเปลี่ยนแปลงคณะกรรมการบริหารชมรมอาสาสมัครสาธารณสุข เขต ๑๐ ทำให้การประสานงานค่อนข้างล่าช้า

๓. คณะกรรมการบางท่านติดภารกิจเร่งด่วน ไม่สามารถเข้าร่วมประชุมได้

๕. งบประมาณชมรมอาสาสมัครสาธารณสุข เขต ๑๐ มีค่อนข้างจำกัด

ภาพกิจกรรม

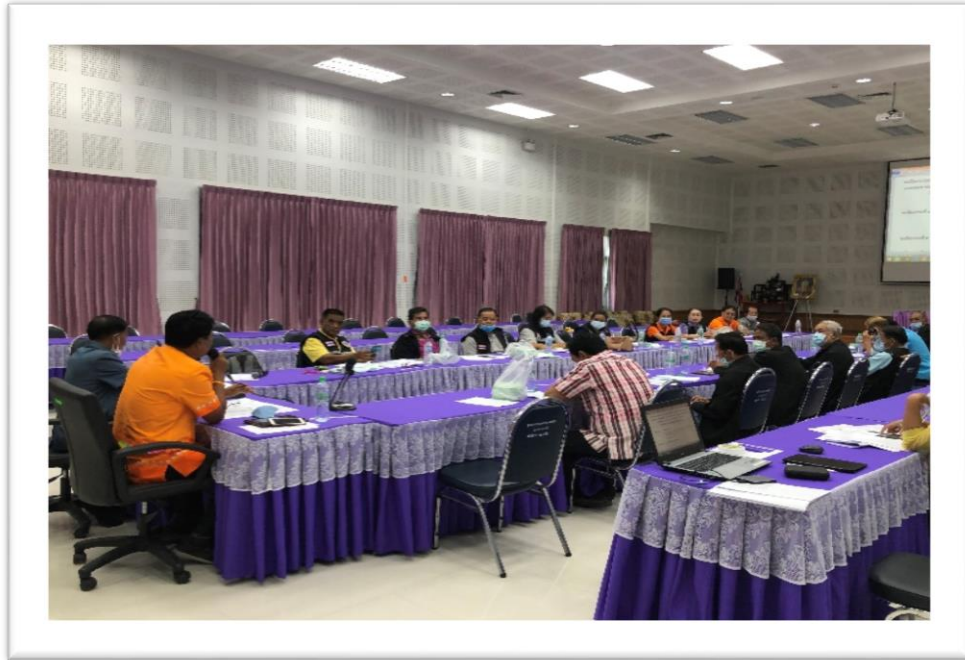

ภารกิจด้านบริหารจัดการและพัฒนาองค์กร
ผู้รับผิดชอบ : กลุ่มบริหารงานทั่วไปและแผนงาน

ภารกิจด้านบริหารจัดการและพัฒนาองค์กร

กลุ่มบริหารงานทั่วไปและแผนงาน ได้รับอนุมัติดำเนินการทำแผนงาน/โครงการ ปีงบประมาณ พ.ศ. ๒๕๖๓ “โครงการเพิ่มประสิทธิภาพการบริหารจัดการและพัฒนาศักยภาพบุคลากร ศูนย์สนับสนุนบริการสุขภาพที่ ๑๐ จังหวัดอุบลราชธานี ปีงบประมาณ พ.ศ. ๒๕๖๓” ตามรายละเอียด ดังนี้

วัตถุประสงค์

๑. เพื่อบริหารจัดการภายในหน่วยงาน ให้สามารถขับเคลื่อนการดำเนินงานตามภารกิจได้อย่างมีประสิทธิภาพ
๒. เพื่อหน่วยงานสามารถดำเนินการบริหารจัดการทรัพยากรของหน่วยงานได้อย่างมีประสิทธิภาพ
๓. เพื่อพัฒนาศักยภาพของบุคลากรและหน่วยงานสามารถปฏิบัติงานได้อย่างถูกต้องเหมาะสม
๔. เพื่อพัฒนาคุณภาพการบริหารจัดการหน่วยงานให้มีคุณภาพตามเกณฑ์มาตรฐานที่กำหนด
๕. เพื่อพัฒนาประสิทธิภาพการบริหารจัดการและการติดตามผลการปฏิบัติราชการ
๖. เพื่อสร้างขวัญกำลังใจในการปฏิบัติงานให้แก่บุคลากร
๗. เพื่ออำนวยความสะดวกให้บุคลากรศูนย์สนับสนุนบริการสุขภาพที่ ๑๐ ได้รับการฝึกอบรม/สัมมนา เพิ่มพูนทักษะในการปฏิบัติงาน
๘. เพื่อให้เจ้าหน้าที่มีความรู้ความเข้าใจและทักษะที่ถูกต้องในการปรับเปลี่ยนพฤติกรรมสุขภาพในเรื่องอาหาร การออกกำลังกาย และการจัดการกับอารมณ์ที่เหมาะสม มีความรู้ในการออกแบบและเลือกรูปแบบที่ถูกต้องในการปรับเปลี่ยนพฤติกรรมที่ถูกต้อง มีความพร้อมในการปฏิบัติงาน

เป้าหมาย

การบริหารจัดการภายในและการปฏิบัติราชการทั่วไป รวมถึงดำเนินงานตามกิจกรรมของหน่วยงาน ศูนย์สนับสนุนบริการสุขภาพที่ ๑๐ และเจ้าหน้าที่ศูนย์สนับสนุนบริการสุขภาพที่ ๑๐ และเครือข่ายในการขับเคลื่อนการดำเนินงานในพื้นที่

ผลการดำเนินงาน

๑. การจัดสรรงบประมาณและผลการเบิกจ่ายงบประมาณ ประจำปีงบประมาณ พ.ศ. ๒๕๖๓

ในปีงบประมาณ ๒๕๖๓ ศูนย์สนับสนุนบริการสุขภาพที่ ๑๐ กรมสนับสนุนบริการสุขภาพ ได้รับการจัดสรรงบประมาณ ประจำปีงบประมาณทั้งสิ้น จำนวน ๘,๘๖๙,๙๖๒ บาท (แปดล้านแปดแสนหกหมื่นเก้าพันเก้าร้อยหกสิบสองบาทถ้วน) แยกตามรายละเอียดดังนี้

ลำดับ	ประเภท	การดำเนินงานงบประมาณ พ.ศ. ๒๕๖๓			
		จัดสรรทั้งปี (บาท)	ผลการเบิกจ่าย (บาท)	ผลการเบิกจ่าย (ร้อยละ)	คงเหลือ (บาท)
๑	งบดำเนินงาน	๔,๘๖๘,๑๐๐	๔,๘๖๗,๐๑๘	๙๙.๙๘	๑,๐๘๒
๒	งบลงทุน	๘๘๗,๒๘๓	๘๘๗,๒๘๓	๑๐๐	๐
๓	งบบริหาร	๓,๑๑๔,๕๗๙	๓,๑๑๔,๕๕๔.๐๓	๑๐๐	๓๔.๙๗
๔	อื่นๆ	-	-	-	-
รวม		๘,๘๖๙,๙๖๒.๐๐	๘,๘๖๘,๘๔๕.๐๓		๑,๑๑๖.๙๗

หมายเหตุ : งบดำเนินงานส่งคืนงบประมาณ จำนวน ๑,๐๗๙ บาท (หนึ่งพันเก้าสิบบเจ็ดบาทถ้วน)

๑.๑ งบดำเนินงาน

ลำดับ	โครงการ/กิจกรรม	การดำเนินงานงบประมาณ ปีงบประมาณ พ.ศ. ๒๕๖๓			
		รับจัดสรร (ทั้งปี) (บาท)	ผลการเบิกจ่าย (บาท)	ผลการ เบิกจ่าย (ร้อยละ)	คงเหลือ (บาท)
๑	สนับสนุนการประชุม พัฒนา และติดตาม กำกับการพัฒนาองค์กรคุณธรรม ในระดับ หน่วยงานเขตภูมิภาค	๘,๐๐๐	๘,๐๐๐	๑๐๐	-
๒	โครงการยกระดับ อสม. เป็น อสม.หมอ ประจำบ้าน	๕๐,๐๐๐	๕๐,๐๐๐	๑๐๐	-
๓	โครงการส่งเสริมความรอบรู้ด้านสุขภาพและ พฤติกรรมสุขภาพ	๒๖๗,๐๐๐	๒๖๗,๐๐๐	๑๐๐	-
๔	โครงการยกระดับหมู่บ้านปรับเปลี่ยน พฤติกรรมสุขภาพสู่ชุมชนรอบรู้ด้านสุขภาพ	๑๑๑,๐๐๐	๑๑๑,๐๐๐	๑๐๐	-
๕	โครงการยกระดับ อสม. เป็น อสม.หมอ ประจำบ้าน	๑,๘๘๒,๓๒๐	๑,๘๘๒,๓๒๐	๑๐๐	-
๖	โครงการพัฒนาความเป็นเลิศและเสริมสร้าง แรงจูงใจในการจัดการสุขภาพชุมชนของ อส ม.	๗,๐๐๐	๗,๐๐๐	๑๐๐	-
๗	โครงการ สบส.รวมใจปิ่นออกกำลังกาย เสริมสร้างสุขภาพป้องกันโรค เณิมพระ เกียรติเนื่องในโอกาสมหามงคลพระราชพิธี บรมราชาภิเษก (ต่อเนื่อง)	๙,๐๐๐	๙,๐๐๐	๑๐๐	-
๘	โครงการพัฒนาและยกระดับสถาน ประกอบการเพื่อสุขภาพรองรับการท่องเที่ยว เชิงสุขภาพปีงบประมาณ พ.ศ. ๒๕๖๓	๒๑,๘๔๐	๒๑,๘๔๐	๙๕.๖	๑,๐๗๙

ลำดับ	โครงการ/กิจกรรม	การดำเนินงานงบประมาณ ปีงบประมาณ พ.ศ. ๒๕๖๓			
		รับจัดสรร (ทั้งปี) (บาท)	ผลการ เบิกจ่าย (บาท)	ผลการ เบิกจ่าย (ร้อยละ)	คงเหลือ (บาท)
๙	โครงการนิเทศตรวจราชการกรมสนับสนุน บริการสุขภาพ ประจำปีงบประมาณ พ.ศ. ๒๕๖๓	๖๐,๐๐๐	๖๐,๐๐๐	๑๐๐	-
๑๐	โครงการส่งเสริม สนับสนุน ประเมินมาตรฐาน ระบบบริการสุขภาพ (ค.ย.ระดับการพัฒนา มาตรฐานฯ)	๔๕,๑๒๐	๔๕,๑๒๐	๑๐๐	-
๑๑	โครงการพัฒนาศูนย์ให้บริการวิชาการด้าน เครื่องมือแพทย์ (ค.พัฒนาสถาบันฯ และค. พัฒนาศักยภาพบุคลากรฯ)	๓๐,๐๐๐	๓๐,๐๐๐	๑๐๐	-
๑๒	ส่งสอบเทียบเครื่องมือมาตรฐาน ศบส.๑๐	๑๕๗,๐๐๐	๑๕๗,๐๐๐	๑๐๐	-
๑๓	โครงการด้านวิศวกรรมกรรมการแพทย์ สำหรับศบส.๑-๑๒ (จัดสรรงวดที่ ๒)	๕๑๐,๓๒๐	๕๑๐,๓๒๐	๑๐๐	-
๑๔	โครงการขับเคลื่อนงานคุ้มครองผู้บริโภคด้าน บริการสุขภาพสู่คุณภาพในส่วนภูมิภาค	๑๐๐,๐๐๐	๙๙,๙๙๗	๑๐๐	๓
๑๕	โครงการยกระดับ อสม. เป็น อสม. หมอ ประจำบ้าน	๕๐,๐๐๐	๕๐,๐๐	๑๐๐	-
๑๖	โครงการชุมชนสร้างสุขโดยกลไกตำบลจัดการ คุณภาพชีวิต ปีงบประมาณ ๒๕๖๓	๔๐,๐๐๐	๔๐,๐๐๐	๑๐๐	-
๑๗	โครงการเพิ่มประสิทธิภาพการดูแลผู้ใช้ ผู้เสพ และผู้ติดยาเสพติด หลังการบำบัดรักษาเพื่อ คืนคนดีสู่สังคม	๑๐,๐๐๐	๑๐,๐๐๐	๑๐๐	-
๑๘	โครงการจัดหาวัสดุอุปกรณ์สนับสนุนการ ปฏิบัติงานของ อสม. ในการดำเนินงานป้องกัน และเฝ้าระวัง โรคติดเชื้อไวรัสโคโรนา ๒๐๑๙ (COVID-๑๙)	๑,๕๐๙,๕๐๐	๑,๕๐๙,๕๐๐	๑๐๐	-
รวมทั้งสิ้น		๔,๘๖๘,๑๐๐	๔,๘๖๗,๐๑๘	๙๙.๙๘	๑,๐๘๒

๑.๒ รายจ่ายลงทุนด้วยเงินนอกงบประมาณ (เงินบำรุง)

ลำดับ	ประเภท/รายการ	การดำเนินงานงบประมาณ ปีงบประมาณ พ.ศ. ๒๕๖๓			
		รับจัดสรร (บาท)	ผลการ เบิกจ่าย (บาท)	ผลการ เบิกจ่าย (ร้อยละ)	รายละเอียด
ประเภทรายการครุภัณฑ์สำนักงาน					
๑	จัดซื้อโต๊ะปฏิบัติการ	๑๒๐,๐๐๐	๑๒๐,๐๐๐	๑๐๐	๑๐ ชุด × ๑๒,๐๐๐ บาท
ประเภทรายการครุภัณฑ์คอมพิวเตอร์					
๑	จัดซื้อคอมพิวเตอร์สำหรับงาน สำนักงานพร้อมจอภาพ ขนาด ๑๙.๕ นิ้ว	๘๒,๕๐๐	๘๒,๕๐๐	๑๐๐	๕ ชุด × ๑๖,๕๐๐ บาท
๒	จัดซื้อเครื่องพิมพ์เลเซอร์ สี	๑๓,๐๐๐	๑๓,๐๐๐	๑๐๐	๑ ชุด × ๑๓,๐๐๐ บาท
๓	จัดซื้อเครื่องพิมพ์เลเซอร์ ขาว- ดำ	๒๑,๓๘๐	๒๑,๓๘๐	๑๐๐	๒ ชุด × ๑๐,๖๙๐ บาท
๔	จัดซื้อเครื่องพิมพ์อิงค์เจ็ท สี	๔,๐๐๐	๔,๐๐๐	๑๐๐	๑ ชุด × ๔,๐๐๐ บาท
ประเภทรายการครุภัณฑ์ไฟฟ้าและวิทยุ					
๑	จัดจ้างติดตั้งกล่องวงจรปิด	๗๘,๕๐๐	๗๘,๕๐๐	๑๐๐	๑ ชุด × ๗๘,๕๐๐ บาท
ประเภทรายการครุภัณฑ์อาคารและสิ่งก่อสร้าง					
๑	จัดจ้างปรับปรุงห้องปฏิบัติการ ทดสอบ/สอบเทียบเครื่องมือ ทางการแพทย์	๑๑๔,๖๔๐	๑๑๔,๖๔๐	๑๐๐	๑ ชุด × ๑๑๔,๖๔๐ บาท
รวมเป็นเงินทั้งสิ้น					๔๓๔,๐๒๐

๑.๓ จัดซื้อครุภัณฑ์ (งบลงทุน)

โครงการกิจกรรม	รับจัดสรร	ผลการเบิกจ่าย
ครุภัณฑ์ไฟฟ้าและวิทยุ		
เครื่องวิเคราะห์เครื่องให้สารละลายในหลอดเลือดดำ	๗๐๐,๐๐๐.๐๐	๕๐๑,๐๖๐.๐๐
เครื่องวิเคราะห์การทำงานของเครื่องตรวจทารกในครรภ์	๓๒๐,๐๐๐.๐๐	๒๔๙,๐๐๐.๐๐
เครื่องตรวจวัดค่าความดัน	๑๒๐,๐๐๐.๐๐	๘๖,๕๒๓.๐๐
ครุภัณฑ์งานบ้านงานครัว		
เครื่องตัดหญ้าแบบขี้อ่อน	๑๐,๙๐๐.๐๐	๑๐,๘๐๐.๐๐
เทปวัดระยะสแตนเลส ความยาว ๕๐ เมตร	๖,๐๐๐.๐๐	๖,๐๐๐.๐๐
กล่องระดับ ขนาดกำลังขยาย ๓๐ เท่า	๓๔,๐๐๐.๐๐	๓๓,๙๐๐.๐๐
รวมทั้งสิ้น	๑,๑๙๐,๙๐๐.๐๐	๘๘๗,๒๘๓.๐๐

โครงการประชุมเชิงปฏิบัติการพัฒนาบุคลากรเพื่อเพิ่มประสิทธิภาพในการปฏิบัติงานด้านการรองรับสถานการณ์ฉุกเฉินด้านระบบบริการสุขภาพ และสรุปผลการดำเนินงานปีงบประมาณ ๒๕๖๓ ศูนย์สนับสนุนบริการสุขภาพที่ ๑๐

๑. หลักการและเหตุผล

ศูนย์สนับสนุนบริการสุขภาพที่ ๑๐ เป็นหน่วยงานสังกัดกรมสนับสนุนบริการสุขภาพ กระทรวงสาธารณสุข มีภารกิจที่สอดคล้องกับกรมสนับสนุนบริการสุขภาพ ซึ่งมีหน้าที่เกี่ยวกับการส่งเสริมพิทักษ์สิทธิคุ้มครองผู้บริโภค ด้านระบบบริการสุขภาพและระบบสุขภาพภาคประชาชน การส่งเสริม สนับสนุน สถานบริการสุขภาพภาครัฐ และเอกชนทุกระดับให้มีคุณภาพมาตรฐานและประสิทธิภาพในการดูแลสุขภาพประชาชน โดยการส่งเสริม สนับสนุน ระบบคุ้มครองประชาชนด้านระบบบริการสุขภาพ ส่งเสริมและพัฒนามาตรฐานสถานประกอบการเพื่อสุขภาพ พัฒนาการมีส่วนร่วมของประชาชนในด้านการดูแลสุขภาพพึ่งพาตนเองได้ อันจะทำให้ประชาชนมีสุขภาพดี สามารถพิทักษ์สิทธิและเข้าถึงบริการสุขภาพที่มีคุณภาพมาตรฐาน โดยมีพื้นที่รับผิดชอบในเขตสุขภาพที่ ๑๐ จำนวน ๕ จังหวัด ได้แก่ อุบลราชธานี ศรีสะเกษ ยโสธร อำนาจเจริญ และมุกดาหาร

ทั้งนี้ ในปัจจุบันที่มีสถานการณ์การแพร่ระบาดของโรคติดเชื้อไวรัสโคโรนา ๒๐๑๙ (Covid-๑๙) ส่งผลให้ ศูนย์สนับสนุนบริการสุขภาพที่ ๑๐ ต้องมีการปรับและเปลี่ยนกระบวนการในการทำงาน ในส่วนของแผนการดำเนินงาน และงบประมาณ ให้มีความพร้อมในการรองรับการดำเนินงานเพื่อส่งเสริม สนับสนุนสถานบริการสุขภาพทั้งภาครัฐและเอกชน สถานประกอบการเพื่อสุขภาพ งานด้านสุขภาพภาคประชาชน การทำงานของ อสม. ในเขตพื้นที่รับผิดชอบ รวมถึงงานตอบโต้ภาวะฉุกเฉินด้านสาธารณสุข ในช่วงสถานการณ์ดังกล่าว จึงจำเป็นต้องมีการพัฒนาบุคลากรให้มีความรู้ ทักษะ และศักยภาพในด้านตอบโต้ภาวะฉุกเฉิน รวมถึงการปรับแนวทางการดำเนินงานให้เข้ากับสถานการณ์ที่เกิดขึ้นจริงในปัจจุบัน

ดังนั้น ศูนย์สนับสนุนบริการสุขภาพที่ ๑๐ จึงจัดทำโครงการประชุมเชิงปฏิบัติการพัฒนาบุคลากรเพื่อเพิ่มประสิทธิภาพในการปฏิบัติงานด้านการรองรับสถานการณ์ฉุกเฉินด้านระบบบริการสุขภาพ และสรุปผลการดำเนินงานปีงบประมาณ ๒๕๖๓ ศูนย์สนับสนุนบริการสุขภาพที่ ๑๐ ขึ้น เพื่อเป็นการพัฒนาและเพิ่มประสิทธิภาพของบุคลากรในด้านการปฏิบัติงาน การตอบโต้และรองรับในภาวะสถานการณ์ฉุกเฉินด้านบริการสุขภาพที่เกิดขึ้น และสถานการณ์ที่อาจเกิดขึ้นในอนาคต เพื่อให้บุคลากรเกิดการเรียนรู้และได้แลกเปลี่ยนประสบการณ์ ช่วยในการเตรียมความพร้อมของบุคลากรสำหรับการเรียนรู้สิ่งต่างๆ ที่อาจเกิดขึ้นในอนาคต ให้สามารถรับมือและมีความพร้อมในการดำเนินงานได้อย่างมีประสิทธิภาพ รวมทั้งสรุปผลการดำเนินงาน ทบทวนทิศทาง ภารกิจ การดำเนินงานที่มีการปรับเปลี่ยน / เปลี่ยนแปลงในการรองรับสถานการณ์ที่เกิดขึ้นในปัจจุบัน เพื่อให้องค์กรสามารถขับเคลื่อนและดำเนินการในสถานการณ์ต่างๆ ต่อไปได้อย่างมีประสิทธิภาพ

๒. วัตถุประสงค์ของโครงการ

๑. เพื่อให้บุคลากรของศูนย์สนับสนุนบริการสุขภาพที่ ๑๐ ได้รับการพัฒนาสมรรถนะอย่างต่อเนื่อง และให้เห็นถึงศักยภาพ และสามารถดึงศักยภาพของตนเองมาใช้ในการปฏิบัติงานได้อย่างมีประสิทธิภาพ

๒. เพื่อให้บุคลากรของศูนย์สนับสนุนบริการสุขภาพที่ ๑๐ เตรียมความพร้อมในการปรับตัวเพื่อรองรับการปฏิบัติงานในช่วงสถานการณ์ฉุกเฉินต่างๆ ด้านระบบบริการสุขภาพ

๓. เพื่อสรุปและรายงานผลการปฏิบัติงานประจำปีงบประมาณ ๒๕๖๓ เพื่อหาแนวทางปรับปรุงและพัฒนาสอดคล้องกับความต้องการของผู้รับบริการและผู้มีส่วนได้ส่วนเสีย ของศูนย์สนับสนุนบริการสุขภาพที่ ๑๐

๔. เพื่อเสริมสร้างความสัมพันธ์ แลกเปลี่ยนความเห็นและประสบการณ์การปฏิบัติงานในการรองรับสถานการณ์ฉุกเฉินด้านระบบบริการสุขภาพ ระหว่างผู้บริหารและบุคลากรภายในและนอกหน่วยงานศูนย์สนับสนุนบริการสุขภาพที่ ๑๐

๓. ขอบเขตของโครงการ/พื้นที่เป้าหมาย/กลุ่มเป้าหมาย

๓.๑. บุคลากร ข้าราชการ พนักงานราชการ ลูกจ้างประจำและจ้างเหมาบริการของศูนย์สนับสนุนบริการสุขภาพที่ ๑๐ จำนวน ๔๑ คน

๓.๒. ผู้บริหารกรมสนับสนุนบริการสุขภาพ และบุคลากรในสังกัดศูนย์สนับสนุนบริการสุขภาพที่ ๑-๑๒ จำนวน ๒๔ คน

๔. สถานที่ดำเนินการ

โรงแรมเขาใหญ่คีรีธารทิพย์รีสอร์ท อำเภอปากช่อง จังหวัดนครราชสีมา ระหว่างวันที่ ๘ กรกฎาคม ๒๕๖๓ ถึงวันที่ ๑๐ กันยายน ๒๕๖๓

๕. งบประมาณ

๕.๑. งบประมาณที่ได้รับอนุมัติ จำนวน ๒๙๑,๐๐๐ (สองแสนเก้าหมื่นหนึ่งพันบาทถ้วน)

๕.๒. งบประมาณที่ใช้ไป จำนวน ๒๗๘,๖๐๐ (สองแสนเจ็ดหมื่นแปดพันหกร้อยบาทถ้วน)

๕.๓. งบเหลือคืน จำนวน ๑๒,๔๐๐ (หนึ่งหมื่นสองพันสี่ร้อยบาทถ้วน)

๖. ผลที่คาดว่าจะได้รับ

๖.๑ ก่อเกิดแนวทางปรับปรุง และพัฒนา แผนงาน โครงการ กิจกรรม ที่จะดำเนินการในปีงบประมาณ ๒๕๖๔ และเพื่อรองรับสถานการณ์ฉุกเฉินด้านระบบบริการสุขภาพ

๖.๒ บุคลากรศูนย์สนับสนุนบริการสุขภาพที่ ๑๐ มีความรู้ความเข้าใจ พัฒนาด้านการเตรียมความพร้อมเพื่อรองรับสถานการณ์ฉุกเฉินด้านระบบบริการสุขภาพในการปฏิบัติงานประจำปีอย่างมีประสิทธิภาพเพิ่มขึ้น

๖.๓ บุคลากรภายในและนอกหน่วยงาน ได้แลกเปลี่ยนความคิดเห็นและประสบการณ์ในการทำงานเพื่อนำมาประยุกต์ใช้ในการปฏิบัติงานต่อไป

๗. สรุปรายงานผลการดำเนินงานตามวัตถุประสงค์

ที่	วัตถุประสงค์โครงการ	สภาพความสำเร็จ		ผลการดำเนินงาน
		บรรลุ	ไม่บรรลุ	
๑.	เพื่อให้บุคลากรของศูนย์สนับสนุนบริการสุขภาพที่ ๑๐ ได้รับการพัฒนาสมรรถนะอย่างต่อเนื่อง และให้เห็นถึงศักยภาพ และสามารถดึงศักยภาพของตนเองมาใช้ในการปฏิบัติงานได้อย่างมีประสิทธิภาพ	/		บุคลากรใช้ศักยภาพจากการพัฒนาสมรรถนะมาใช้ในการปฏิบัติงานก่อให้เกิดแนวทางปรับปรุง และพัฒนาแผนงาน โครงการ กิจกรรม ที่จะดำเนินการในปีงบประมาณ ๒๕๖๔ และเพื่อรองรับสถานการณ์ฉุกเฉินด้านระบบบริการสุขภาพ
๒.	เพื่อให้บุคลากรของศูนย์สนับสนุนบริการสุขภาพที่ ๑๐ เตรียมความพร้อมในการปรับตัวเพื่อรองรับการปฏิบัติงานในช่วงสถานการณ์ฉุกเฉินต่างๆ ด้านระบบบริการสุขภาพ	/		บุคลากร มีความรู้ความเข้าใจ พัฒนาด้านการเตรียมความพร้อมเพื่อรองรับสถานการณ์ฉุกเฉินด้านระบบบริการสุขภาพในการปฏิบัติงานประจำอย่างมีประสิทธิภาพเพิ่มขึ้น
๓.	เพื่อสรุปและรายงานผลการปฏิบัติงานประจำปีงบประมาณ ๒๕๖๓ เพื่อหาแนวทางปรับปรุงและพัฒนา สอดคล้องกับความต้องการของผู้รับบริการและผู้มีส่วนได้ส่วนเสีย ของศูนย์สนับสนุนบริการสุขภาพที่ ๑๐	/		จัดทำสรุปผลการดำเนินงานเพื่อเป็นแนวทางในการปรับปรุงและพัฒนา ให้มีความสอดคล้องต่อความต้องการของผู้รับบริการและผู้มีส่วนได้เสียของศูนย์สนับสนุนบริการสุขภาพที่ ๑๐
๔.	เพื่อเสริมสร้างความสัมพันธ์ แลกเปลี่ยนความเห็น และประสบการณ์การปฏิบัติงานในการรองรับสถานการณ์ฉุกเฉินด้านระบบบริการสุขภาพระหว่างผู้บริหารและบุคลากรภายในและนอกหน่วยงานศูนย์สนับสนุนบริการสุขภาพที่ ๑๐	/		บุคลากรภายในและนอกหน่วยงาน ได้แลกเปลี่ยนความคิดเห็น และประสบการณ์ในการทำงานเพื่อนำมาประยุกต์ใช้ในการปฏิบัติงานให้เหมาะสม และ สอดคล้องกับสถานการณ์ปัจจุบันต่อไป

ภาพรวมกิจกรรมโครงการประชุมเชิงปฏิบัติการพัฒนาบุคลากรเพื่อเพิ่มประสิทธิภาพในการปฏิบัติงาน
ด้านการรองรับสถานการณ์ฉุกเฉินด้านระบบบริการสุขภาพ และสรุปผลการดำเนินงาน
ปีงบประมาณ ๒๕๖๓ ศูนย์สนับสนุนบริการสุขภาพที่ ๑๐



โครงการประชุมเชิงปฏิบัติการทบทวนและวิเคราะห์ผลการปฏิบัติราชการ ประจำปีงบประมาณ พ.ศ. ๒๕๖๓ และวางแผนงานเพื่อจัดทำแผนปฏิบัติงาน ประจำปีงบประมาณ พ.ศ. ๒๕๖๔

๑. หลักการและเหตุผล

ตามบทบาทของกรมสนับสนุนบริการสุขภาพ ในการเป็นองค์กรหลักในการบริหารจัดการระบบบริการสุขภาพและระบบสุขภาพภาคประชาชนให้มีคุณภาพเพื่อคุ้มครองผู้บริโภคและพึ่งตนเองด้านสุขภาพที่ยั่งยืนแบบมีส่วนร่วม ประกอบกับแนวทางการนำนโยบายสู่การปฏิบัติของอธิบดีกรมสนับสนุนบริการสุขภาพ ในการขับเคลื่อนภารกิจของกรมสนับสนุนบริการสุขภาพ ให้บรรลุผลและเกิดประโยชน์สูงสุดต่อประชาชนผู้รับบริการและผู้มีส่วนได้ส่วนเสีย หน่วยงานในสังกัดจำเป็นต้องดำเนินการขับเคลื่อนนโยบาย ภายใต้การบริหารการเปลี่ยนแปลงของภารกิจ ตามสภาพการณ์ที่เปลี่ยนแปลงไปให้บรรลุผล

การดำเนินตามภารกิจ จะไม่สามารถดำเนินการได้อย่างมีประสิทธิภาพและประสิทธิผล ตอบสนองต่อเป้าประสงค์และตัวชี้วัดที่กำหนดได้ หากขาดกลไกการขับเคลื่อนที่มีประสิทธิภาพ ซึ่งการบริหารจัดการหน่วยงาน และการพัฒนาแผนยุทธศาสตร์ ถือเป็นหัวใจสำคัญในการขับเคลื่อนภารกิจของหน่วยงาน และกรมสนับสนุนบริการสุขภาพ ให้ไปสู่เป้าหมาย

ด้วยเหตุนี้ ศูนย์สนับสนุนบริการสุขภาพที่ ๑๐ จึงได้จัดทำโครงการประชุมเชิงปฏิบัติการทบทวนและวิเคราะห์ผลการปฏิบัติราชการ ประจำปีงบประมาณ พ.ศ.๒๕๖๓ และวางแผนงานเพื่อจัดทำแผนปฏิบัติการประจำปีงบประมาณ พ.ศ. ๒๕๖๔ เพื่อทบทวนและวิเคราะห์ผลการดำเนินงาน นำไปสู่การพัฒนากระบวนการบริการ และการวางแผนภายในหน่วยงาน สู่หน่วยงานคุณภาพ ที่มุ่งเน้นผู้รับบริการเป็นศูนย์กลาง ตลอดจนพัฒนาบุคลากรให้มีคุณภาพ มีคุณธรรม จริยธรรม ร่วมกันขับเคลื่อนองค์กรให้บรรลุเป้าหมายสอดคล้องกับนโยบาย มุ่งเน้นคุณภาพ และสร้างสรรค์ผลงานให้เกิดผลสัมฤทธิ์ที่ตอบสนองต่อผู้รับบริการอย่างแท้จริง

๒. วัตถุประสงค์ของโครงการ

๒.๑. เพื่อทบทวนและวิเคราะห์ผลการดำเนินงานของศูนย์สนับสนุนบริการสุขภาพที่ ๑๐ ประจำปีงบประมาณ พ.ศ.๒๕๖๓

๒.๒. เพื่อรับทราบนโยบายภารกิจและแนวทางการบริหารจัดการของศูนย์สนับสนุนบริการสุขภาพที่๑๐

๒.๓. เพื่อวางแผนงานเพื่อจัดทำแผนปฏิบัติการประจำปีงบประมาณ พ.ศ. ๒๕๖๔

๒.๔. เพื่อให้เกิดเครือข่ายความร่วมมือทางวิชาการระหว่างหน่วยงานต่างๆ ในสังกัด และหน่วยงานเครือข่าย

๓. ขอบเขตของโครงการ/ พื้นที่เป้าหมาย/ กลุ่มเป้าหมาย : จำนวนกลุ่มเป้าหมาย ๕๙ คน ดังนี้

๓.๑ บุคลากร ศูนย์สนับสนุนบริการสุขภาพที่ ๑๐ จำนวน ๔๐ . คน

๓.๒ เจ้าหน้าที่ผู้รับผิดชอบงานด้านสุขภาพภาคประชาชนและด้านคุ้มครองผู้บริโภคสำนักงานสาธารณสุขจังหวัดในเขตสุขภาพที่ ๑๐ จำนวน ๑๒ คน

๓.๓ ประธานชมรม อสม.จังหวัดในเขตสุขภาพที่ ๑๐ จำนวน ๕ คน

๓.๔ ผู้บริหารกรมสนับสนุนบริการสุขภาพ จำนวน ๒ คน

๔. งบประมาณ

๔.๑. งบประมาณที่ได้รับอนุมัติ	จำนวน ๑๒๗,๕๐๐ บาท (หนึ่งแสนสองหมื่นเจ็ดพันห้าร้อยบาทถ้วน)
๔.๒. งบประมาณที่ใช้	จำนวน ๑๒๕,๑๐๐ บาท (หนึ่งแสนสองหมื่นห้าพันหนึ่งร้อยบาทถ้วน)
๔.๓. คงเหลือ	จำนวน ๒,๔๐๐ บาท (สองพันสี่ร้อยบาทถ้วน)
๔.๔. คิดเป็นร้อยละ	๙๘.๑๑

๕. ผลที่คาดว่าจะได้รับ

มีความสำเร็จในการดำเนินงานเพื่อสนับสนุนกรมสนับสนุนบริการสุขภาพ สู่การเป็นองค์กรที่มีสมรรถนะสูงและบรรลุผลสำเร็จอย่างมีประสิทธิภาพ ประสิทธิภาพ เอื้อต่อการคุ้มครองผู้บริโภค และส่งเสริมผู้ประกอบการด้านบริการสุขภาพเพื่อประชาชนมีสุขภาพดี ตามภารกิจของกรมสนับสนุนบริการสุขภาพ

๖. สรุปรายงานผลการดำเนินงานตามวัตถุประสงค์

วัตถุประสงค์โครงการ	สภาพความสำเร็จ		ผลการดำเนินงาน
	บรรลุ	ไม่บรรลุ	
เพื่อทบทวนและวิเคราะห์ผลการดำเนินงานของศูนย์สนับสนุนบริการสุขภาพที่ ๑๐ ประจำปีงบประมาณ พ.ศ.๒๕๖๓	/		วิเคราะห์ปัญหาและอุปสรรค และผลการดำเนินงานในปีงบประมาณ พ.ศ. ๒๕๖๓ ร่วมวางแผนงานในการดำเนินงาน ในปีงบประมาณ พ.ศ. ๒๕๖๔ ร่วมกันระหว่างเครือข่ายสาธารณสุขเขตสุขภาพที่ ๑๐
เพื่อรับทราบนโยบายภารกิจและแนวทางการบริหารจัดการของศูนย์สนับสนุนบริการสุขภาพที่๑๐	/		
เพื่อวางแผนงานเพื่อจัดแผนปฏิบัติการประจำปีงบประมาณ พ.ศ. ๒๕๖๔	/		

๗. กิจกรรมที่ดำเนินการ

๗.๑ แบ่งกลุ่มวิเคราะห์ ทบทวนผลการดำเนินงาน ผลการปฏิบัติราชการ และทบทวนตัวชี้วัด ประจำปีงบประมาณ พ.ศ. ๒๕๖๓

กลุ่มที่ ๑ กลุ่มภารกิจ สุขภาพภาคประชาชนและพัฒนาพฤติกรรมสุขภาพ

กลุ่มที่ ๒ กลุ่มภารกิจ คัดกรองผู้บริโภครด้านระบบบริการสุขภาพ

กลุ่มที่ ๓ กลุ่มภารกิจ มาตรฐานระบบบริการสุขภาพ

๗.๒ แลกเปลี่ยนเรียนรู้ ทบทวนผลการดำเนินงาน ผลการปฏิบัติราชการ และทบทวนตัวชี้วัด ประจำปีงบประมาณ พ.ศ. ๒๕๖๓

๗.๓ ประชุมแบ่งกลุ่ม กำหนดแนวทางการปฏิบัติราชการให้บรรลุผลสำเร็จ ในปีงบประมาณ พ.ศ. ๒๕๖๔

กลุ่มที่ ๑ กลุ่มภารกิจ สุขภาพภาคประชาชนและพัฒนาพฤติกรรมสุขภาพ

กลุ่มที่ ๒ กลุ่มภารกิจ คัดกรองผู้บริโภครด้านระบบบริการสุขภาพ

กลุ่มที่ ๓ กลุ่มภารกิจ มาตรฐานระบบบริการสุขภาพ

๗.๔ แลกเปลี่ยนเรียนรู้ และนำเสนอแนวทางในการดำเนินงานและปฏิบัติราชการให้บรรลุผลสำเร็จอย่างมีประสิทธิภาพและประสิทธิผล ในปีงบประมาณ พ.ศ. ๒๕๖๔

๘. สรุปรายงานผลโครงการภาพรวม

๘.๑ จุดเด่นของโครงการ/กิจกรรม ในครั้งนี้

- การมีส่วนร่วมระหว่างบุคลากรกับภาคีเครือข่าย
- เกิดการแลกเปลี่ยนความคิดเห็น เพื่อพัฒนาการปฏิบัติงานให้ดีขึ้น
- สามารถนำไปสู่การปฏิบัติได้จริง

๘.๒ จุดที่ควรพัฒนาของโครงการ/กิจกรรม ในครั้งนี้

- หลักสูตรการอบรม
- งบประมาณจำกัด

๘.๓ ข้อเสนอแนะเพื่อพัฒนาของโครงการ/กิจกรรม ในครั้งนี้

- ควรเพิ่มจำนวนภาคีเครือข่ายเป็นจังหวัดละ ๕ คน
- งบประมาณ

ภาพกิจกรรมโครงการประชุมเชิงปฏิบัติการทบทวนและวิเคราะห์ผลการปฏิบัติราชการ ประจำปีงบประมาณ พ.ศ. ๒๕๖๓ และวางแนวทางเพื่อจัดทำแผนปฏิบัติงาน ประจำปีงบประมาณ พ.ศ. ๒๕๖๔



ภารกิจด้านมาตรฐานระบบบริการสุขภาพ

- ผู้รับผิดชอบ
๑. กลุ่มมาตรฐานวิศวกรรมการแพทย์
 ๒. กลุ่มวิชาการและมาตรฐานระบบบริการสุขภาพ
 ๓. กลุ่มมาตรฐานอาคารและสภาพแวดล้อม

ภารกิจด้านมาตรฐานระบบบริการสุขภาพ

กลุ่มมาตรฐานวิศวกรรมการแพทย์ , กลุ่มมาตรฐานอาคารและสภาพแวดล้อม , กลุ่มวิชาการ และมาตรฐานระบบบริการสุขภาพ ได้รับอนุมัติดำเนินการตามแผนงาน โครงการ ปีงบประมาณ พ.ศ.๒๕๖๓ ภายใต้ชื่อโครงการ “โครงการ ส่งเสริม สนับสนุน พัฒนา และเยี่ยมประเมินมาตรฐานระบบบริการสุขภาพศูนย์ สนับสนุนบริการสุขภาพที่ ๑๐ ประจำปีงบประมาณ พ.ศ.๒๕๖๓” ตามรายละเอียดดังนี้

๑. กิจกรรมการดำเนินงานดังนี้

- ๑.๑ กิจกรรมที่ ๑ ส่งเสริม สนับสนุน ประเมินคุณภาพตามมาตรฐานระบบบริการสุขภาพ
 - ๑.๑.๑ ทดสอบ/สอบเทียบ เครื่องมือแพทย์และตรวจสอบวิศวกรรมระบบสื่อสาร
 - ๑.๑.๒ ส่งเสริม สนับสนุนด้านการตรวจสอบวิศวกรรมความปลอดภัยสถานพยาบาล
 - ๑.๑.๓ พัฒนาสถานบริการสุขภาพด้านการจัดการศูนย์เครื่องมือแพทย์ในเขตสุขภาพที่ ๑๐
 - ๑.๑.๔ ประเมินมาตรฐานระบบบริการสุขภาพ ในสถานบริการสุขภาพภาครัฐ ประจำปี งบประมาณ ๒๕๖๓
- ๑.๒ กิจกรรมที่ ๒ พัฒนามาตรฐานด้านวิศวกรรมการแพทย์
 - ๑.๒.๑ พัฒนาห้องให้บริการทางการแพทย์ (ห้องฉุกเฉิน)
 - ๑.๒.๒ พัฒนามาตรฐานการจัดการระบบวิศวกรรมสิ่งแวดล้อมในสถานพยาบาลภาครัฐ
- ๑.๓ กิจกรรมที่ ๓ พัฒนาศูนย์ให้บริการวิชาการด้านเครื่องมือแพทย์
 - ๑.๓.๑ พัฒนาห้องปฏิบัติการทดสอบเครื่องมือวัดทางการแพทย์

๒. วัตถุประสงค์

- ๒.๑. เพื่อให้สถานบริการสุขภาพภาครัฐในเขตสุขภาพที่ ๑๐ ได้รับการส่งเสริม สนับสนุน กำกับ และพัฒนาคุณภาพงานตามมาตรฐานระบบบริการสุขภาพด้านวิศวกรรมการแพทย์
- ๒.๒. เพื่อส่งเสริมและสนับสนุนให้สถานบริการสุขภาพในเขตสุขภาพที่ ๑๐ สามารถขับเคลื่อนและพัฒนางานมาตรฐานระบบบริการสุขภาพให้มีคุณภาพตามเกณฑ์มาตรฐาน
- ๒.๓. เพื่อส่งเสริม สนับสนุนภาคีเครือข่ายสถานบริการสุขภาพภาครัฐให้สามารถได้รับการพัฒนาคุณภาพงานตามเกณฑ์มาตรฐานระบบบริการสุขภาพ
- ๒.๔. เพื่อส่งเสริม พัฒนาระบบบริการสุขภาพ ให้สถานบริการการเพื่อสุขภาพภาครัฐ มีระบบการจัดการศูนย์เครื่องมือแพทย์ที่มีมาตรฐาน สร้างความเชื่อมั่นกับเจ้าหน้าที่ผู้ใช้เครื่องมือแพทย์ ในเรื่องความปลอดภัย พร้อมใช้ ได้มาตรฐานปลอดภัยกับผู้ใช้และประชาชนผู้มารับบริการ
- ๒.๕. เพื่อพัฒนาห้องปฏิบัติการทดสอบ/สอบเทียบ สู่การเป็นมาตรฐานสากล เพื่อขอการรับรองมาตรฐาน ISO/IEC ๑๗๐๒๕:๒๐๑๗
- ๒.๖. เพื่อจัดทำแนวทางในการพัฒนา แก้ไขและปรับปรุงระบบบำบัดน้ำเสียและระบบสิ่งแวดล้อมด้านคุณภาพอากาศในอาคารเพื่อลดการติดเชื้อในระบบทางเดินหายใจ (TB) ในโรงพยาบาลของสถานพยาบาลภาครัฐ ในเขตสุขภาพที่ ๑๐
- ๒.๗. เพื่อกำหนดมาตรฐานขั้นต่ำสำหรับการออกแบบการก่อสร้าง การติดตั้งคุณภาพของอุปกรณ์ ตำแหน่งการติดตั้ง การบำรุงรักษาและการใช้งาน ห้องผ่าตัด ห้องฉุกเฉิน ห้องไอซียู และห้องไตเทียม เพื่อให้เกิดสุขอนามัยด้านความปลอดภัย

๔.๙. ผู้รับผิดชอบงานด้านสถานบริการสุขภาพภาครัฐได้รับการพัฒนาศักยภาพ การดำเนินงานตามมาตรฐานระบบบริการสุขภาพ

๕. ผลลัพธ์ของโครงการ

๕.๑. สถานบริการสุขภาพภาครัฐกลุ่มเป้าหมาย ได้รับการส่งเสริมและสนับสนุนการพัฒนาคุณภาพงานตามมาตรฐานระบบบริการสุขภาพ ๙ ด้าน จำนวน ๗๓ แห่ง

๕.๒. สถานบริการสุขภาพภาครัฐมีความพร้อมในการรับการประเมินมาตรฐานระบบบริการสุขภาพ

๕.๓. บุคลากรได้รับการพัฒนาศักยภาพการปฏิบัติงานในห้องปฏิบัติการห้องทดสอบเครื่องมือแพทย์

๕.๔. โรงพยาบาลจังหวัดและสาธารณสุขจังหวัดทุกแห่งได้รับการตรวจสอบระบบสื่อสารมีความพร้อมใช้งาน

๕.๕. สถานพยาบาลภาครัฐทุกแห่งในเขตสุขภาพที่ ๑๐ ได้รับการตรวจประเมินมาตรฐานเครื่องมือแพทย์

๕.๖. จำนวนโรงพยาบาลได้รับการตรวจสอบและประเมินระบบบำบัดน้ำเสียสถานพยาบาลภาครัฐ

๕.๗. จำนวนโรงพยาบาลได้รับการตรวจสอบและประเมินเพื่อการติดเชื้อในระบบทางเดินหายใจ (TB)

ในสถานพยาบาลภาครัฐ

๕.๘. จำนวนโรงพยาบาลได้รับการสนับสนุนการจัดทำศูนย์เครื่องมือแพทย์ในโรงพยาบาล

๕.๙. สถานบริการสุขภาพภาครัฐได้รับการ ส่งเสริม พัฒนา ด้านวิศวกรรมความปลอดภัยใน

โรงพยาบาล (๗๑ แห่ง)

๕.๑๐. ห้องปฏิบัติการมีการยื่นรับรอง ISO/IEC๑๗๐๒๕

๕.๑๑. สถานบริการสุขภาพภาครัฐกลุ่มเป้าหมายผ่านเกณฑ์มาตรฐานระบบบริการสุขภาพ ๗ ด้าน ระดับคุณภาพ ร้อยละ ๘๐

๕.๑๒. ห้องให้บริการทางการแพทย์ (ห้องฉุกลิ้น) ผ่านมาตรฐานที่กำหนด จำนวน ๒ แห่ง

๖. ตัวชี้วัดความสำเร็จของโครงการ/เป้าหมาย

๖.๑ ร้อยละสถานสถานพยาบาลภาครัฐกลุ่มเป้าหมายได้รับการส่งเสริม สนับสนุน พัฒนา ตามเกณฑ์มาตรฐานระบบบริการสุขภาพ ๙ ด้าน ร้อยละ ๑๐๐

๖.๒ ร้อยละสถานสถานพยาบาลภาครัฐ ผ่านเกณฑ์มาตรฐานระบบบริการสุขภาพระดับคุณภาพ ๗ ด้าน ร้อยละ ๘๐

๖.๓ ร้อยละของเครื่องมือแพทย์ ที่มีความเสี่ยงสูง ๗ รายการ ที่ส่งมาขอรับบริการทดสอบ สอบเทียบ ได้รับการสอบเทียบมาตรฐาน (ร้อยละ ๑๐๐)

๖.๔ ร้อยละของเครื่องมือแพทย์ เครื่องมือแพทย์ ชนิดอื่นๆ ที่ส่งมาขอรับบริการทดสอบ สอบเทียบ ได้รับการสอบเทียบมาตรฐาน (ร้อยละ ๖๐)

๖.๕ ร้อยละของเครื่องมือแพทย์ทุกชนิดในห้องฉุกลิ้น ได้รับการทดสอบ/สอบเทียบ ร้อยละ ๑๐๐

๖.๖ ร้อยละของโรงพยาบาลได้รับการตรวจสอบระบบวิศวกรรมความปลอดภัยตามมาตรฐานกำหนด (ร้อยละ ๑๐๐)

๖.๗ ร้อยละของโรงพยาบาลได้รับการทดสอบ/สอบเทียบเครื่องมือแพทย์ ร้อยละ ๑๐๐

๖.๘ ร้อยละของโรงพยาบาลได้รับการตรวจสอบระบบสื่อสารมีความเพียงพอพร้อมใช้ ร้อยละ ๑๐๐

๖.๙ จำนวนโรงพยาบาลได้รับการตรวจสอบและประเมินระบบวิศวกรรมสิ่งแวดล้อม
จำนวน ๒ แห่ง

๖.๑๐ จำนวนโรงพยาบาลได้รับการส่งเสริม สนับสนุนการบริหารจัดการศูนย์เครื่องมือแพทย์
โรงพยาบาล จำนวน ๘ แห่ง

๖.๑๑ ห้องปฏิบัติการทดสอบเครื่องมือแพทย์ยื่นรับรองมาตรฐาน ISO/IEC ๑๗๐๒๕

๖.๑๒ จำนวนห้องให้บริการทางการแพทย์ (ห้องฉุกเฉิน) ได้มาตรฐานตามกำหนด จำนวน ๒ ห้อง

๗. ความเชื่อมโยงกับยุทธศาสตร์

ยุทธศาสตร์กรมสนับสนุนบริการสุขภาพ

ยุทธศาสตร์ที่ ๑ : พัฒนาและยกระดับมาตรฐานสถานพยาบาลภาครัฐ เอกชน และสถาน
ประกอบการเพื่อสุขภาพ สู่มาตรฐานสากลและพัฒนาอุตสาหกรรมทางการแพทย์ครบวงจร

เป้าประสงค์ : สถานพยาบาลภาครัฐ เอกชน และสถานประกอบการเพื่อสุขภาพมีคุณภาพไม่ต่ำกว่า
มาตรฐานที่กำหนด

ตัวชี้วัด : ร้อยละของสถานพยาบาลภาครัฐกลุ่มเป้าหมายผ่านเกณฑ์มาตรฐานระบบบริการสุขภาพ
(ร้อยละ ๘๐)

ผลผลิตที่ ๑ สถานบริการสุขภาพภาครัฐ ภาคเอกชน สถานประกอบการเพื่อสุขภาพ และผู้ประกอบการ
โรคศิลปะ ได้รับการส่งเสริมสนับสนุน พัฒนา ควบคุม กำกับ มีมาตรฐานตามที่กฎหมายกำหนด และยกระดับ
คุณภาพบริการสู่สากล

๘. ตัวชี้วัดกรมสนับสนุนบริการสุขภาพที่ศูนย์สนับสนุนบริการสุขภาพที่ ๑๐

๘.๑ ร้อยละของสถานบริการสุขภาพภาครัฐกลุ่มเป้าหมายผ่านเกณฑ์มาตรฐานระบบบริการสุขภาพ
ระดับคุณภาพ

กิจกรรมที่ ๑ ส่งเสริม สนับสนุน ประเมินคุณภาพตามมาตรฐานระบบบริการ

๑.๑ ทดสอบ/สอบเทียบ เครื่องมือแพทย์และตรวจสอบวิศวกรรมระบบสื่อสาร

ตัวชี้วัด : ๑. ร้อยละของเครื่องมือแพทย์ ที่มีความเสี่ยงสูง ๗ รายการ ที่ส่งมาขอรับบริการทดสอบ/สอบเทียบ ได้รับการสอบเทียบมาตรฐาน (ร้อยละ ๑๐๐)

๒. ร้อยละของเครื่องมือแพทย์เครื่องมือแพทย์ ชนิดอื่นๆ ที่ส่งมาขอรับบริการทดสอบ/สอบเทียบ ได้รับการสอบเทียบมาตรฐาน (ร้อยละ ๖๐)

๓. ร้อยละของเครื่องมือแพทย์ทุกชนิดในห้องฉุกเฉิน ได้รับการทดสอบ/สอบเทียบ ร้อยละ ๑๐๐ ของโรงพยาบาลได้รับการทดสอบ/สอบเทียบเครื่องมือแพทย์ ร้อยละ ๑๐๐

๔. ร้อยละของโรงพยาบาลได้รับการตรวจสอบระบบสื่อสารมีความเพียงพอพร้อมใช้ร้อยละ ๑๐๐

กลุ่มเป้าหมาย :

สถานบริการสุขภาพภาครัฐ ในเขตสุขภาพที่ ๑๐

รูปแบบการดำเนินการ :

๑. การทดสอบ/สอบเทียบมาตรฐานเครื่องมือวัดทางการแพทย์ที่มีความเสี่ยงสูง ๗ รายการ ที่ส่งมาขอรับบริการทดสอบ สอบเทียบได้รับการสอบเทียบมาตรฐาน (ร้อยละ ๑๐๐)

๒. การทดสอบ/สอบเทียบมาตรฐานเครื่องมือวัดทางการแพทย์ ชนิดอื่นๆ ที่ส่งมาขอรับบริการทดสอบ/สอบเทียบได้รับการสอบเทียบมาตรฐาน (ร้อยละ ๖๐)

๓. ตรวจสอบการมีการใช้ของระบบสื่อสารให้มีความพร้อมใช้ร้อยละ ๑๐๐

ผลการดำเนินงาน :

การทดสอบ/สอบเทียบเครื่องมือแพทย์							
ตามแผนปฏิบัติงานประจำปีงบประมาณ ๒๕๖๓ จำนวน ๗๑ รพ.							
ลำดับ	โรงพยาบาล	ด้านเครื่องมือแพทย์ การทดสอบ/สอบเทียบ				งบประมาณ	หมายเหตุ
		เครื่องมือแพทย์					
		เสี่ยงสูง	ทั่วไป	รวม	ห้อง ER		
๑	จังหวัด อุบลราชธานี	๒,๐๙๐	๔,๑๐๑	๖,๑๙๑	๕๙๕	ขอ สนับสนุน	ตามแผน
๒	จังหวัดมุกดาหาร	๒๗๒	๘๗๓	๑,๑๔๕	๑๑๕	ขอ สนับสนุน	ตามแผน
๓	จังหวัด อำนาจเจริญ	๑๙๕	๙๕๗	๑๑๕๒	๑๗๕	ขอ สนับสนุน	ตามแผน
๔	จังหวัด ศรีสะเกษ	๑,๒๑๗	๔,๒๒๒	๕,๔๓๙	๕๒๒	ขอ สนับสนุน	ตามแผน
๕	จังหวัดยโสธร	๕๐๙	๑,๕๙๑	๒,๑๐๐	๑๘๙	ขอ สนับสนุน	ตามแผน
	รวม	๔,๒๘๓	๑๑,๓๔๔	๑๖,๐๒๗	๑,๕๙๖		

การทดสอบ/สอบเทียบเครื่องมือแพทย์ ตามการร้องขอ ประจำปีงบประมาณ ๒๕๖๓ รวม ๕ จังหวัด							
ลำดับ	โรงพยาบาล	ด้านเครื่องมือแพทย์ การทดสอบ/สอบเทียบ เครื่องมือแพทย์				งบประมาณ	หมายเหตุ
		เสี่ยงสูง	ทั่วไป	รวม	ห้อง ER		
๑	จังหวัด อุบลราชธานี	๒๖๙	๑,๘๙๑	๒,๑๖๐	๐	ขอ สนับสนุน	ตามการ ร้องขอ
๒	จังหวัดมุกดาหาร	๐	๒๒๘	๒๒๘	๐	ขอ สนับสนุน	ตามการ ร้องขอ
๓	จังหวัด อำนาจเจริญ	๕	๙๓	๙๘	๑	ขอ สนับสนุน	ตามการ ร้องขอ
๔	จังหวัดศรีสะเกษ	๒๑	๖๔๑	๖๖๒	๐	ขอ สนับสนุน	ตามการ ร้องขอ
๕	จังหวัดยโสธร	๐	๐	๐	๐	๐	-
	รวม	๒๙๕	๒,๘๕๓	๓,๑๔๘	๐		

การทดสอบ/สอบเทียบเครื่องมือแพทย์ ณ ที่ตั้ง ประจำปีงบประมาณ ๒๕๖๓ รวม ๕ จังหวัด							
ลำดับ	โรงพยาบาล	ด้านเครื่องมือแพทย์ การทดสอบ/สอบเทียบ เครื่องมือแพทย์				งบประมาณ	หมายเหตุ
		เสี่ยงสูง	ทั่วไป	รวม	ห้อง ER		
๑	จังหวัด อุบลราชธานี	๐	๐	๐	๐	๐	ตามการ ร้องขอ
๒	จังหวัดมุกดาหาร	๐	๐	๐	๐	๐	ตามการ ร้องขอ
๓	จังหวัด อำนาจเจริญ	๐	๖๑	๖๑	๐	๐	ตามการ ร้องขอ
๔	จังหวัดศรีสะเกษ	๐	๐	๐	๐	๐	ตามการ ร้องขอ
๕	จังหวัดยโสธร	๐	๒๐	๒๐	๐	๐	ตามการ ร้องขอ
	รวม	๐	๘๑	๘๑	๐		

ตรวจสอบการมี การใช้ของระบบสื่อสารให้มีความพร้อมใช้

จำนวน รพ.เป้าหมาย	ผลการดำเนินงาน	คิดเป็นร้อยละ
๗๑ แห่ง	๗๑ แห่ง	ร้อยละ ๑๐๐

ปัญหา อุปสรรค: -

ภาพกิจกรรม
ออกทดสอบ/สอบเทียบเครื่องมือวัดทางการแพทย์



กิจกรรมที่ ๑ ส่งเสริม สนับสนุน ประเมินคุณภาพตามมาตรฐานระบบบริการ

๑.๒ ส่งเสริม สนับสนุนด้านการตรวจสอบวิศวกรรมความปลอดภัยสถานพยาบาล

ตัวชี้วัด ร้อยละของโรงพยาบาลได้รับการตรวจสอบระบบวิศวกรรมความปลอดภัยตามมาตรฐานกำหนด (ร้อยละ ๑๐๐)

- ตรวจสอบวิศวกรรมความปลอดภัยในสถานพยาบาลสุขภาพภาครัฐในเขตสุขภาพที่ ๑๐ จำนวน ๗๑ แห่งคิดเป็น ร้อยละ ๑๐๐
- ตรวจสอบความพร้อมใช้ของห้องแยกโรค ในสถานพยาบาลสุขภาพภาครัฐในเขตสุขภาพที่ ๑๐
 - มีความพร้อมใช้จำนวน ๕๑ แห่ง
 - อยู่ในระหว่างการปรับปรุง จำนวน ๒๐ แห่ง
- ตรวจสอบ ส่งเสริม Chort Ward ในสถานพยาบาลสุขภาพภาครัฐในเขตสุขภาพที่ ๑๐
 - มีความพร้อมใช้งานจำนวน ๕ แห่ง
 - โรงพยาบาลสรรพสิทธิประสงค์ จังหวัดอุบลราชธานี
 - โรงพยาบาลศรีสะเกษ จังหวัดศรีสะเกษ
 - โรงพยาบาลยโสธร จังหวัดยโสธร
 - โรงพยาบาลมุกดาหาร จังหวัดมุกดาหาร
 - โรงพยาบาลพิบูลมังสาหาร จังหวัดอุบลราชธานี

กิจกรรมที่ ๑ ส่งเสริม สนับสนุน ประเมินคุณภาพตามมาตรฐานระบบบริการ

๑.๓ พัฒนาสถานบริการสุขภาพด้านการจัดการศูนย์เครื่องมือแพทย์ในเขตสุขภาพที่ ๑๐

ตัวชี้วัด : จำนวนโรงพยาบาลได้รับการส่งเสริม สนับสนุนการบริหารจัดการศูนย์เครื่องมือแพทย์โรงพยาบาล
จำนวน ๘ แห่ง

กลุ่มเป้าหมาย : สถานบริการสุขภาพภายในเขตสุขภาพจำนวน ๘ แห่ง

รูปแบบการดำเนินการ : จัดอบรมส่งเสริมให้ความรู้

ผลการดำเนินงาน :

๑. การพัฒนาสถานบริการสุขภาพ ด้านการจัดการศูนย์เครื่องมือแพทย์ในปีงบประมาณ ๒๕๖๓
มีโรงพยาบาลกลุ่มเป้าหมาย ดังนี้

๑	รพ.กันทรลักษ์	โรงพยาบาลกันทรลักษ์	โรงพยาบาลทั่วไป	M๑	ศรีสะเกษ
๒	รพ.วารินชำราบ	โรงพยาบาลวารินชำราบ	โรงพยาบาลทั่วไป	M๑	อุบลราชธานี
๓	รพ.สมเด็จพระ ยุพราชเดชอุดม	โรงพยาบาลสมเด็จพระ ยุพราชเดชอุดม	โรงพยาบาลทั่วไป	M๑	อุบลราชธานี
๔	รพ.ชุนธุ์	โรงพยาบาลชุนธุ์	โรงพยาบาลชุมชน	M๒	ศรีสะเกษ
๕	รพ.อุทุมพรพิสัย	โรงพยาบาลอุทุมพรพิสัย	โรงพยาบาลชุมชน	M๑	ศรีสะเกษ
๖	รพ.ตระการพืชผล	โรงพยาบาลตระการพืชผล	โรงพยาบาลชุมชน	M๒	อุบลราชธานี
๗	รพ.พิบูลมังสาหาร	โรงพยาบาลพิบูลมังสาหาร	โรงพยาบาลชุมชน	M๒	อุบลราชธานี
๘	รพ.สมเด็จพระ ยุพราชเลิงนกทา	โรงพยาบาลสมเด็จพระ ยุพราชเลิงนกทา	โรงพยาบาลชุมชน	F๑	ยโสธร

๒. การปฏิบัติการพัฒนาสถานบริการสุขภาพ ด้านการจัดการศูนย์เครื่องมือแพทย์ มีดังนี้

๒.๑ ร่วมอบรม เรื่อง แนวทางการนำมาตรฐานการจัดการศูนย์เครื่องมือแพทย์ในโรงพยาบาลสู่การปฏิบัติระหว่างวันที่ ๑๘-๒๐ ธันวาคม ๒๕๖๒ จัดโดยกองวิศวกรรมการแพทย์ ณ เดอะวินเทจ โฮเทล เขาใหญ่ จังหวัดนครราชสีมา โดยใช้งบประมาณ ๕,๙๔๐.- บาท



รูปที่ ๑ แนวทางการนำมาตรฐานการจัดการศูนย์เครื่องมือแพทย์ในโรงพยาบาลสู่การปฏิบัติ

๒.๒ จัดการอบรม เรื่องการบริหารจัดการศูนย์เครื่องมือแพทย์ วันที่ ๔ กุมภาพันธ์ ๒๕๖๓ โครงการอบรม การดำเนินการตามรูปแบบขั้นตอน วิธีการ การบริหารจัดการศูนย์เครื่องมือแพทย์ และประชุมโรงพยาบาล ๓ สหาย เขตบริการสุขภาพที่ ๑๐ ณ ห้องประชุมศูนย์สนับสนุนบริการสุขภาพที่ ๑๐ ได้รับเกียรติจากนายสัมพันธ์ มุณีรัตน์ ผู้อำนวยการศูนย์สนับสนุนบริการสุขภาพที่ ๑๐ เป็นประธานเปิดการอบรม โดยใช้งบประมาณ ๗,๔๐๐.- บาท



รูปที่ ๒ จัดการอบรม เรื่องอบรมการบริหารจัดการศูนย์เครื่องมือแพทย์

๒.๓ ในการดำเนินการติดตาม ส่งเสริม สนับสนุน พัฒนาด้านการบริหารจัดการศูนย์เครื่องมือแพทย์ ไม่ได้ดำเนินการต่อ เนื่องจากมีคำสั่งกรมสนับสนุนบริการสุขภาพในช่วง โควิด-๑๙ (เรื่องของงบประมาณ) และกองวิศวกรรมการแพทย์จะดำเนินการในปีงบประมาณ ๒๕๖๔ ต่อไป

๒.๔ กองวิศวกรรมการแพทย์ ได้ส่งแบบบันทึกข้อมูลการจัดการศูนย์เครื่องมือแพทย์ให้กลุ่มมาตรฐานวิศวกรรมการแพทย์ สรุปรายชื่อของแต่ละโรงพยาบาลกลุ่มเป้าหมายให้ทางกองวิศวกรรมการแพทย์ เพื่อใช้เป็นฐานข้อมูลในการดำเนินการใน ปีงบประมาณ ๒๕๖๔ ต่อไป

กิจกรรมที่ ๑ ส่งเสริม สนับสนุน ประเมินคุณภาพตามมาตรฐานระบบบริการ

๑.๔ ประเมินมาตรฐานระบบบริการสุขภาพในสถานบริการสุขภาพภาครัฐ ประจำปีงบประมาณ ๒๕๖๓

ตัวชี้วัด : - ร้อยละของสถานพยาบาลภาครัฐ กลุ่มเป้าหมาย ผ่านเกณฑ์มาตรฐานระบบบริการสุขภาพ ระดับคุณภาพ (ร้อยละ ๖๐)

- จำนวนสถานบริการสุขภาพภาครัฐได้รับการส่งเสริม กำกับ มาตรฐานระบบบริการสุขภาพ (ร้อยละ ๑๐๐)

- จำนวน รพ.ภาครัฐได้รับการส่งเสริม กำกับ ติดตามมาตรฐานระบบบริการสุขภาพ (๗๑ แห่ง)

กลุ่มเป้าหมาย : สถานบริการสุขภาพภาครัฐในเขตสุขภาพที่ ๑๐ จำนวน ๗๑ แห่ง

ผลการดำเนินงาน :

๑. ประชุมคณะกรรมการเยี่ยมประเมินมาตรฐานระบบบริการสุขภาพ ประจำปีงบประมาณ ๒๕๖๓ ในเขตสุขภาพที่ ๑๐

ประชุมคณะกรรมการเยี่ยมประเมินมาตรฐานระบบบริการสุขภาพ ได้มีมติในที่ประชุมให้ ดำเนินการจัดทำโครงการประชุมเชิงปฏิบัติการ ชี้แจง ส่งเสริม พัฒนาศักยภาพผู้รับผิดชอบงานมาตรฐาน ระบบบริการสุขภาพในสถานบริการสุขภาพภาครัฐ เขตสุขภาพที่ ๑๐ ประจำปีงบประมาณ ๒๕๖๓ ขึ้นร่วมกัน ระหว่างสำนักงานสาธารณสุขจังหวัดในพื้นที่เขตสุขภาพที่ ๑๐ และศูนย์สนับสนุนบริการสุขภาพที่ ๑๐ โดยมี วัตถุประสงค์ดังนี้

๑. เพื่อประชุมแลกเปลี่ยนเรียนรู้ ให้ผู้รับผิดชอบงานมาตรฐานระบบบริการสุขภาพ เกิดความ ความรู้ ความเข้าใจ การดำเนินงานมาตรฐานระบบบริการสุขภาพในการประเมินตนเองในโปรแกรม HS๔ อย่างถูกต้อง

๒. เพื่อให้การดำเนินงานมาตรฐานระบบบริการสุขภาพทั้ง ๗ ด้าน และการให้บริการสุขภาพ ในพื้นที่ได้อย่างมีประสิทธิภาพ

๓. เพื่อยกระดับสถานพยาบาลภาครัฐได้อย่างมีประสิทธิภาพ สู่ระดับคุณภาพ

๒. ประชุมเชิงปฏิบัติการ ชี้แจง ส่งเสริม สนับสนุน พัฒนาศักยภาพผู้รับผิดชอบงานมาตรฐาน ระบบบริการสุขภาพในสถานบริการภาครัฐ เขตสุขภาพที่ ๑๐ ประจำปีงบประมาณ ๒๕๖๓

กิจกรรมการประชุมเชิงปฏิบัติการชี้แจง ส่งเสริม พัฒนาศักยภาพผู้รับผิดชอบงานมาตรฐานระบบ บริการสุขภาพในสถานบริการภาครัฐ เขตสุขภาพที่ ๑๐ ประจำปีงบประมาณ พ.ศ. ๒๕๖๓ ได้ดำเนินการ ร่วมกันระหว่างสำนักงานสาธารณสุขจังหวัดในพื้นที่เขตสุขภาพที่ ๑๐ และศูนย์สนับสนุนบริการสุขภาพที่ ๑๐ ภายใต้โครงการส่งเสริม พัฒนาศักยภาพผู้รับผิดชอบงานมาตรฐานระบบบริการสุขภาพในสถานบริการสุขภาพ ที่ ๑๐ ประจำปีงบประมาณ พ.ศ. ๒๕๖๓ เสร็จสิ้นเรียบร้อยแล้ว รายละเอียดดังนี้

เยี่ยมประเมินมาตรฐานระบบบริการสุขภาพรายจังหวัด (จำนวน) เขตสุขภาพที่ ๑๐
ปีงบประมาณ ๒๕๖๓ ศูนย์สนับสนุนบริการสุขภาพที่ ๑๐

จังหวัด	จำนวนสถาน บริการสุขภาพ ภาครัฐ ทั้งหมด (แห่ง)	เป้าหมายเยี่ยม ประเมิน ปี ๒๕๖๓ (แห่ง)	คุณภาพ (แห่ง)	พัฒนา (แห่ง)	พื้นฐาน (แห่ง)	หมายเหตุ
อุบลราชธานี	๒๖	๗	-	๗	-	
ศรีสะเกษ	๒๒	๘	-	๘	-	
ยโสธร	๙	๔	-	๔	-	
อำนาจเจริญ	๗	๒	๑	๑	-	Re-Accredit ๑ แห่ง
มุกดาหาร	๗	๔	-	๔	-	
รวม	๗๑	๒๕	๑	๒๔	-	

แผนการประชุมเชิงปฏิบัติการ ชี้แจง ส่งเสริม พัฒนาศักยภาพผู้รับผิดชอบงานมาตรฐานระบบบริการ
สุขภาพในสถานบริการภาครัฐ เขตสุขภาพที่ ๑๐ ประจำปีงบประมาณ ๒๕๖๓ ดังนี้

ลำดับ	ว/ด/ป	จังหวัด	สถานพยาบาล	สถานที่
๑	๑๗/มิ.ย./๖๓	ยโสธร	๑. โรงพยาบาลคำเขื่อนแก้ว	-สำนักงานสาธารณสุขจังหวัดยโสธร
			๒. โรงพยาบาลมหาชนะชัย	-ห้องประชุม พญาแถน
			๓. โรงพยาบาลกุดชุม	-ห้องประชุม ชั้น ๒ (ห้อง เล็ก)
			๔. โรงพยาบาลสมเด็จพระยุพราช เลิงนกทา	
๒	๑๙/มิ.ย./๖๓	ศรีสะเกษ	๑. โรงพยาบาลกันทรารมย์	-สำนักงานสาธารณสุขจังหวัดศรีสะเกษ
			๒. โรงพยาบาลยางชุมน้อย	-ห้องประชุม นพ.บัณฑิต จิ่งสมาน (ห้อง๒๐๑)
			๑. โรงพยาบาลพยุห์	-ห้องประชุม จริยธรรม (ห้อง๓๐๒)
			๔. โรงพยาบาลอุทุมพรพิสัย	
			๕. โรงพยาบาลศีลาลาด	
			๖. โรงพยาบาลโพธิ์ศรีสุวรรณ	
			๗. โรงพยาบาลวังหิน	
			๘. โรงพยาบาลราษีไศล	
๓	๒๔/มิ.ย./๖๓	อุบลราชธานี	๑. โรงพยาบาลเขื่องใน	-ศูนย์สนับสนุนบริการสุขภาพที่ ๑๐
			๒. โรงพยาบาลสว่างวีระวงศ์	-ห้องประชุม ชั้น ๔ (ห้อง ใหญ่)
			๓. โรงพยาบาลทุ่งศรีอุดม	-ห้องประชุม ชั้น ๔ (ห้อง เล็ก)
			๔. โรงพยาบาลตาลสุม	
			๕. โรงพยาบาลสิริธร	
			๖. โรงพยาบาลกุดข้าวปุ้น	
			๗. โรงพยาบาลนาตาล	
๔	๒๖/มิ.ย./๖๓	อำนาจเจริญ	๑. โรงพยาบาลปทุมราชวงศา	-สำนักงานสาธารณสุขจังหวัด อำนาจเจริญ
			๒. โรงพยาบาลอำนาจเจริญ	-ห้องประชุม คณาพันธ์
๕	๒๙/มิ.ย./๖๓	มุกดาหาร	๑. โรงพยาบาลนิคมคำสร้อย	-สำนักงานสาธารณสุขจังหวัด มุกดาหาร
			๒. โรงพยาบาลคำชะอี	-ห้องประชุม ชั้น ๔ (ห้องทานตะวัน)
			๓. โรงพยาบาลมุกดาหาร	
			๔. โรงพยาบาลดอนตาล	

ภาพกิจกรรมประชุมเชิงปฏิบัติการชี้แจง ส่งเสริม พัฒนาศักยภาพ ผู้รับผิดชอบงานมาตรฐาน
ระบบบริการสุขภาพในสถานบริการภาครัฐ เขตสุขภาพที่ ๑๐ ประจำปีงบประมาณ ๒๕๖๓



๓. ประชุมคณะกรรมการเยี่ยมประเมินมาตรฐานระบบบริการสุขภาพ ประจำปีงบประมาณ
๒๕๖๓ ในเขตสุขภาพที่ ๑๐

จากที่ประชุมคณะกรรมการเยี่ยมประเมินมาตรฐานระบบบริการสุขภาพ (หลังการเยี่ยมประเมิน) ได้นำข้อมูลการประเมินตนเองในโปรแกรม HS๔ ของสถานบริการภาครัฐ ในเขตสุขภาพที่ ๑๐ กลุ่มเป้าหมาย ๒๔+๑ แห่ง ประจำปีงบประมาณ ๒๕๖๓ มาใช้เพื่อพิจารณาผลการเยี่ยมประเมินตามเอกสารหลักฐานต่างๆ ที่ได้แนบไว้ในระบบโปรแกรม HS๔ โดยสรุปผลการประเมินมาตรฐานระบบบริการสุขภาพ ประจำปีงบประมาณ ๒๕๖๓ พื้นที่เขตสุขภาพที่ ๑๐ ศูนย์สนับสนุนบริการสุขภาพที่ ๑๐ ดังนี้

ผลการประเมินมาตรฐานระบบบริการสุขภาพ ประจำปีงบประมาณ ๒๕๖๓ พื้นที่เขตสุขภาพที่ ๑๐
ศูนย์สนับสนุนบริการสุขภาพที่ ๑๐

ลำดับ	จังหวัด	โรงพยาบาล	ผลการประเมินรายด้านของมาตรฐานระบบบริการสุขภาพ ทั้ง ๗ ระบบ							สรุปผลการประเมิน
			การจัดการ	อาคาร	ความปลอดภัย	สิ่งแวดล้อม	สื่อสาร	เครื่องมือแพทย์	สุศึกษา	
๑	อุบลราชธานี	เขื่องใน	๙๖.๖๗	๙๒.๓๘	๘๖.๙๓	๑๐๐	๘๘.๕๗	๙๖.๖๗	๙๔.๐๐	ระดับคุณภาพ
๒	อุบลราชธานี	สว่างวีระวงศ์	๘๕.๐๐	๙๓.๖๒	๙๐.๘๕	๙๗.๓๒	๙๐.๑๒	๙๖.๒๕	๘๖.๐๐	ระดับคุณภาพ
๓	อุบลราชธานี	ทุ่งศรีอุดม	๙๕.๔๒	๙๒.๐๑	๘๙.๙๔	๙๒.๕๖	๙๒.๖๒	๙๓.๗๕	๙๐.๐๐	ระดับคุณภาพ
๔	อุบลราชธานี	ตาลชุม	๙๕.๔๒	๙๕.๔๐	๘๙.๘๑	๙๗.๑๔	๙๒.๖๒	๙๔.๕๘	๙๔.๐๐	ระดับคุณภาพ
๕	อุบลราชธานี	สิรินธร	๙๒.๙๒	๙๖.๒๐	๘๕.๓๑	๙๗.๑๔	๘๘.๑๐	๙๐.๐๐	๘๘.๐๐	ระดับคุณภาพ
๖	อุบลราชธานี	กุดข้าวปุ้น	๙๗.๕๐	๘๙.๙๗	๙๐.๘๕	๙๗.๓๒	๙๒.๖๒	๙๖.๒๕	๙๘.๐๐	ระดับคุณภาพ
๗	อุบลราชธานี	นาตาล	๙๕.๔๒	๙๖.๖๗	๘๗.๖๐	๙๒.๑๔	๘๖.๔๓	๙๐.๐๐	๙๔.๐๐	ระดับคุณภาพ
๘	ศรีสะเกษ	กันทรารมย์	๙๓.๕๔	๙๒.๙๔	๘๗.๙๓	๙๗.๑๔	๙๒.๖๒	๙๖.๖๗	๘๖.๐๐	ระดับคุณภาพ
๙	ศรีสะเกษ	ยางชุมน้อย	๙๕.๔๒	๙๖.๒๑	๘๘.๓๕	๙๕.๘๘	๙๒.๖๒	๙๖.๒๕	๙๔.๐๐	ระดับคุณภาพ
๑๐	ศรีสะเกษ	พยุหี	๘๙.๑๗	๘๖.๒๘	๘๖.๑๘	๙๐.๓๖	๘๖.๙๐	๙๗.๙๒	๙๐.๐๐	ระดับคุณภาพ
๑๑	ศรีสะเกษ	อุทุมพรพิสัย	๙๗.๙๒	๙๔.๕๑	๙๐.๑๙	๙๗.๑๔	๙๒.๖๒	๑๐๐.๐๐	๘๖.๐๐	ระดับคุณภาพ
๑๒	ศรีสะเกษ	ศีลาภา	๙๒.๙๒	๙๑.๘๘	๘๗.๒๘	๙๐.๘๘	๙๐.๑๒	๙๕.๘๓	๘๘.๐๐	ระดับคุณภาพ
๑๓	ศรีสะเกษ	โพธิ์ศรีสุวรรณ	๘๘.๕๔	๙๐.๐๒	๘๕.๓๖	๙๒.๕๖	๘๙.๗๖	๘๙.๕๘	๘๖.๐๐	ระดับคุณภาพ
๑๔	ศรีสะเกษ	วังหิน	๙๕.๔๒	๙๒.๘๑	๘๙.๑๙	๙๓.๓๙	๙๒.๖๒	๙๒.๙๒	๘๘.๐๐	ระดับคุณภาพ
๑๕	ศรีสะเกษ	ราชีไศล	๙๔.๕๘	๙๓.๒๙	๙๐.๙๓	๙๘.๕๗	๙๒.๖๒	๙๖.๒๕	๘๘.๐๐	ระดับคุณภาพ
๑๖	ยโสธร	คำเขื่อนแก้ว	๙๖.๖๗	๙๒.๓๘	๘๖.๙๓	๑๐๐.๐๐	๘๘.๕๗	๙๖.๖๗	๘๖.๐๐	ระดับคุณภาพ
๑๗	ยโสธร	มหาชนะชัย	๙๕.๐๐	๙๓.๗๖	๙๑.๗๖	๙๗.๑๔	๙๒.๖๒	๙๔.๑๗	๙๔.๐๐	ระดับคุณภาพ
๑๘	ยโสธร	กุดชุม	๙๕.๔๒	๙๒.๑๖	๘๘.๖๙	๙๕.๗๑	๙๔.๒๙	๑๐๐.๐๐	๘๖.๐๐	ระดับคุณภาพ
๑๙	ยโสธร	สมเด็จพระ ยุพราชเสิงสาง	๘๙.๗๙	๙๒.๙๐	๘๗.๑๑	๙๗.๕๐	๙๒.๖๒	๙๖.๒๕	๙๒.๐๐	ระดับคุณภาพ

ลำดับ	จังหวัด	โรงพยาบาล	ผลการประเมินรายด้านของมาตรฐานระบบบริการสุขภาพ ทั้ง ๗ ระบบ							สรุปผลการประเมิน
			การจัดการ	อาคาร	ความปลอดภัย	สิ่งแวดล้อม	สื่อสาร	เครื่องมือแพทย์	สุศึกษา	
๒๐	อำนาจเจริญ	ปทุมราชวงศา	๙๕.๔๒	๙๓.๓๓	๙๑.๙๒	๙๗.๓๒	๘๙.๗๖	๙๖.๒๕	๙๒.๐๐	ระดับคุณภาพ
๒๑	มุกดาหาร	นิคมคำสร้อย	๘๖.๐๔	๙๑.๒๔	๙๓.๔๓	๙๑.๑๓	๙๕.๔๘	๘๕.๔๒	๘๘.๐๐	ระดับคุณภาพ
๒๒	มุกดาหาร	คำชะอี	๙๕.๘๓	๙๐.๖๓	๙๑.๒๗	๙๕.๗๑	๙๕.๒๙	๑๐๐.๐๐	๘๖.๐๐	ระดับคุณภาพ
๒๓	มุกดาหาร	มุกดาหาร	๙๖.๒๕	๙๐.๐๒	๙๓.๔๔	๙๘.๕๗	๙๕.๔๘	๙๖.๒๕	๑๐๐.๐๐	ระดับคุณภาพ
๒๔	มุกดาหาร	ดอนตาล	๙๔.๑๗	๙๓.๒๔	๙๔.๐๕	๙๖.๐๗	๙๖.๓๓	๙๘.๓๓	๙๒.๐๐	ระดับคุณภาพ
๒๕	อำนาจเจริญ	อำนาจเจริญ	๘๗.๕๐	๙๒.๘๑	๙๒.๒๖	๙๕.๗๑	๘๘.๙๕	๑๐๐.๐๐	๙๐.๓๘	ระดับคุณภาพ

(.....
นายสัมพันธ์ มุณีรัตน์
ผู้อำนวยการศูนย์สนับสนุนบริการสุขภาพที่ ๑๐

(.....
นายประวิทย์ สิบศรี
ประธานคณะกรรมการประเมินมาตรฐานระบบบริการสุขภาพ
เขตสุขภาพที่ ๑๐

(.....
นายสุภกฤต ณ พิชัย
กรรมการและเลขานุการประเมินมาตรฐานระบบบริการสุขภาพ
เขตสุขภาพที่ ๑๐



กิจกรรมที่ ๒ พัฒนามาตรฐานด้านวิศวกรรมการแพทย์สุขภาพ

๒.๑ พัฒนาห้องให้บริการทางการแพทย์ (ห้องฉุกเฉิน)

๒.๒ พัฒนามาตรฐานการจัดการระบบวิศวกรรมสิ่งแวดล้อมในสถานพยาบาล ภาครัฐ

เนื่องจากสถานการณ์การระบาดของโรคติดเชื้อไวรัสโคโรนา (COVID-๑๙) ทำให้ไม่สามารถดำเนินกิจกรรมดังกล่าวได้ ซึ่งเป็นกิจกรรมที่จำเป็นต้องลงพื้นที่ในการดำเนินการสถานบริการสุขภาพภาครัฐ กลุ่มเป้าหมายมีภารกิจที่ต้องเตรียมรับสถานการณ์การแพร่ระบาดในช่วงเวลาดังกล่าว

กิจกรรมที่ ๓ พัฒนาศูนย์ให้บริการวิชาการด้านเครื่องมือแพทย์

เพื่อให้ศูนย์สนับสนุนบริการสุขภาพที่ ๑๐ มีความพร้อมในการทดสอบเครื่องวัดความดันโลหิต และจัดทำเอกสารคุณภาพประกอบการปฏิบัติงานเป็นไปตามวิธีปฏิบัติตามมาตรฐาน ISO/IEC ๑๗๐๒๕

ผลการดำเนินงาน

๑. เข้าร่วมการจัดทำโครงการ/เอกสารรองรับการประเมิน Version ๒๐๑๗ /รับฟังการชี้แจงกระบวนการ เป้าหมาย ในระหว่างวันที่ ๑๘-๒๐ ธันวาคม ๒๕๖๒ ณ จังหวัดนครราชสีมา
๒. เข้าร่วมประชุมชี้แจงการดำเนินงานพัฒนาห้องปฏิบัติการทดสอบเครื่องมือวัดทางการแพทย์ ในวันที่ ๑๖ มกราคม ๖๓ ณ กองวิศวกรรมการแพทย์ กรมสนับสนุนบริการสุขภาพ กระทรวงสาธารณสุข จังหวัดนนทบุรี
๓. ส่งเจ้าหน้าที่เข้าร่วมประชุม (On The Job Training) ๒ ท่านได้แก่ ๑. นายรัฐชานนท์ ชัยรัตน์ ตำแหน่ง นายช่างไฟฟ้าปฏิบัติงาน ๒. นายเทวฤทธิ์ ไวยพัฒน์ ตำแหน่ง นายช่างไฟฟ้าปฏิบัติงาน ในระหว่างวันที่ ๕-๗ กุมภาพันธ์ ๒๕๖๓ ณ กองวิศวกรรมการแพทย์ กรมสนับสนุนบริการสุขภาพ กระทรวงสาธารณสุข จังหวัดนนทบุรี
๔. จัดประชุมทบทวนวางแผนงานระบบคุณภาพและการบริหารห้องปฏิบัติการทดสอบเครื่องมือวัดทางการแพทย์ ในวันที่ ๑๒ กุมภาพันธ์ ๒๕๖๓ ณ ห้องประชุมชั้น ๔ ศูนย์สนับสนุนบริการสุขภาพที่ ๑๐

ดำเนินการสำรวจคุณสมบัติ และให้เจ้าหน้าที่ดำเนินการอบรมออนไลน์ตามหัวข้อที่ยังไม่ผ่านการอบรม และเจ้าหน้าที่ห้องปฏิบัติการอบรมออนไลน์ผ่านทางเว็บไซต์ กรมวิทยาศาสตร์บริการ

ลำดับ	ชื่อ-สกุล	ตำแหน่งทางห้องปฏิบัติการ	หัวข้ออบรม	หัวข้ออบรม		ได้รับเอกสารแบบ		หมายเหตุ
				ผ่านการอบรมแล้ว	ยังไม่อบรม	มีข้อมูลแล้ว	ยังไม่มีข้อมูล	
1	นายทวีศักดิ์ ชิงรุ่งโรจน์	ผู้บริหารสูงสุด (Top Manager)	- ข้อกำหนดมาตรฐาน ISO/IEC17025:2017 - การตรวจติดตามคุณภาพภายในตามมาตรฐาน ISO/IEC17025:2017	✓				มูลนิธิกรมวิทยาศาสตร์บริการแพทย์
2	นายชาติรี บุระพันธ์	ผู้จัดการห้องปฏิบัติการทดสอบ (Laboratory Manager)	- ข้อกำหนดมาตรฐาน ISO/IEC17025:2017 - การทดสอบเครื่องมือวัดความดันโลหิตประเภทไม่ต้องเจาะเส้นเลือด - การตรวจติดตามคุณภาพภายในตามมาตรฐาน ISO/IEC17025:2017	✓		✓	✓	มูลนิธิกรมวิทยาศาสตร์บริการแพทย์ สถาบันมาตรวิทยา
3	นายวิฑูรย์ชานนท์ ชัยรัตน์	ผู้จัดการด้านวิชาการ (Technical Manager)	- ข้อกำหนดมาตรฐาน ISO/IEC17025:2017 - การตรวจติดตามคุณภาพภายในตามมาตรฐาน ISO/IEC17025:2017 - การทดสอบเครื่องมือวัดความดันโลหิตประเภทไม่ต้องเจาะเส้นเลือด - หลักการประมาณค่าความไม่แน่นอนในการวัด	✓		✓	✓	กรมวิทยาศาสตร์บริการ (ออนไลน์) กรมวิทยาศาสตร์บริการ (ออนไลน์) OJT กอง วศ กรมวิทยาศาสตร์บริการ (ออนไลน์)
4	นางสาวเจนจิรา รัตนวัน	ผู้จัดการคุณภาพ (Quality Manager)	- ข้อกำหนดมาตรฐาน ISO/IEC17025:2017 - การตรวจติดตามคุณภาพภายในตามมาตรฐาน ISO/IEC17025:2017 - การทดสอบเครื่องมือวัดความดันโลหิตประเภทไม่ต้องเจาะเส้นเลือด - หลักการประมาณค่าความไม่แน่นอนในการวัด	✓		✓	✓	มูลนิธิกรมวิทยาศาสตร์บริการแพทย์ สถาบันมาตรวิทยา สถาบันเทคโนโลยีไทย-ญี่ปุ่น
5	นายไพรัตน์ งามไชย	เจ้าหน้าที่ประสานงาน	- ข้อกำหนดมาตรฐาน ISO/IEC17025:2017	✓				มูลนิธิกรมวิทยาศาสตร์บริการแพทย์

ลำดับ	ชื่อ-สกุล	ตำแหน่งทางห้องปฏิบัติการ	หัวข้ออบรม	หัวข้ออบรม		ได้รับเอกสารแบบ		หมายเหตุ
				ผ่านการอบรมแล้ว	ยังไม่อบรม	มีข้อมูลแล้ว	ยังไม่มีข้อมูล	
6	นายเหวฤทธิ์ ไวยพัฒน์	หัวหน้าห้องปฏิบัติการ (Head of the laboratory)	- ข้อกำหนดมาตรฐาน ISO/IEC17025:2017 - การตรวจติดตามคุณภาพภายในตามมาตรฐาน ISO/IEC17025:2017 - การทดสอบเครื่องมือวัดความดันโลหิตประเภทไม่ต้องเจาะเส้นเลือด - หลักการประมาณค่าความไม่แน่นอนในการวัด	✓		✓		กรมวิทยาศาสตร์บริการ (ออนไลน์) กรมวิทยาศาสตร์บริการ (ออนไลน์) OJT กอง วศ กรมวิทยาศาสตร์บริการ (ออนไลน์)
7	นายเหวฤทธิ์ ไวยพัฒน์	เจ้าหน้าที่ห้องปฏิบัติการ (Technical Officer)	- ข้อกำหนดมาตรฐาน ISO/IEC17025:2017 - การตรวจติดตามคุณภาพภายในตามมาตรฐาน ISO/IEC17025:2017 - การทดสอบเครื่องมือวัดความดันโลหิตประเภทไม่ต้องเจาะเส้นเลือด - หลักการประมาณค่าความไม่แน่นอนในการวัด	✓		✓	✓	กรมวิทยาศาสตร์บริการ (ออนไลน์) กรมวิทยาศาสตร์บริการ (ออนไลน์) OJT กอง วศ กรมวิทยาศาสตร์บริการ (ออนไลน์)

ลำดับ	ชื่อ-สกุล	ตำแหน่งทางห้องปฏิบัติการ	หัวข้ออบรม	หัวข้ออบรม		ได้รับเอกสารแบบ		หมายเหตุ
				ผ่านการอบรมแล้ว	ยังไม่อบรม	มีข้อมูลแล้ว	ยังไม่มีข้อมูล	
8	นายรัฐชานนท์ ชัยรัตน์	เจ้าหน้าที่ห้องปฏิบัติการ (Technical Officer)	- ข้อกำหนดมาตรฐาน ISO/IEC17025:2017 - การตรวจติดตามคุณภาพภายในตามมาตรฐาน ISO/IEC17025:2017 - การทดสอบเครื่องมือวัดความดันโลหิตประเภทไม่ต้องเจาะเส้นเลือด - หลักการประมาณค่าความไม่แน่นอนในการวัด	✓		✓		กรมวิทยาศาสตร์บริการ (ออนไลน์) กรมวิทยาศาสตร์บริการ (ออนไลน์) OJT กอง วศ (ยังไม่ได้รับใบประกาศ) กรมวิทยาศาสตร์บริการ (ออนไลน์)
9	นายชาติรี ชาญเฉลิม	เจ้าหน้าที่ห้องปฏิบัติการ (Technical Officer)	- ข้อกำหนดมาตรฐาน ISO/IEC17025:2017 - การตรวจติดตามคุณภาพภายในตามมาตรฐาน ISO/IEC17025:2017 - การทดสอบเครื่องมือวัดความดันโลหิตประเภทไม่ต้องเจาะเส้นเลือด - หลักการประมาณค่าความไม่แน่นอนในการวัด	✓		✓		มูลนิธิกรมวิทยาศาสตร์การแพทย์ สถาบันมาตรวิทยา

การดำเนินการระบบเอกสาร ปีงบประมาณ ๒๕๖๓

เรื่อง	การดำเนินการ
1. ขอบข่าย	✓
2. เอกสารอ้างอิง	✓
3. คำจำกัดความและนิยาม	✓
4. ข้อกำหนดทั่วไป	✓
4.1 ความเป็นกลาง	✓
4.2 การรักษาความลับ	✓
5. ข้อกำหนดโครงสร้าง	✓
6. ข้อกำหนดด้านทรัพยากร	✓
6.1 ทั่วไป	✓
6.2 บุคลากร	✓
6.3 สิ่งอำนวยความสะดวกและสภาวะแวดล้อม	✓
6.4 เครื่องมือ	✓
6.5 ความสอดคล้องได้ทางมาตรฐาน	✓
6.6 ผลิตภัณฑ์และบริการจากภายนอก	✓

- เอกสารคุณภาพ

เรื่อง	การดำเนินการ
7. ข้อกำหนดด้านกระบวนการ	✓
7.1 การทบทวนคำขอ ข้อเสนอ และข้อสัญญา	✓
7.2 การคัดเลือก การทวนสอบและการตรวจสอบความใช้ได้ของวิธี	✓
7.3 การซึ่กตัวอย่างทดสอบ	✓
7.4 การจัดการเครื่องมือภายใต้ทดสอบ	✓
7.5 การบันทึกทางเทคนิค	✓
7.6 การประเมินความไม่แน่นอนของการวัด	✓
7.7 การประกันความถูกต้องของผลการวัด	✓
7.8 การรายงานผลการวัด	✓
7.9 ข้อร้องเรียน	✓
7.10 งานที่ไม่เป็นตามที่กำหนด	✓
7.11 การควบคุมบันทึกและการจัดการข้อมูลสารสนเทศ	✓

เรื่อง	การดำเนินการ
8. ข้อกำหนดด้านการบริหารจัดการ	✓
8.1 ตัวเลือกระบบบริหารคุณภาพ	✓
8.2 เอกสารการบริหารงานระบบ	✓
8.3 การควบคุมเอกสารการบริหารงานระบบ	✓
8.4 การควบคุมบันทึก	✓
8.5 การดำเนินการระบุความเสี่ยงและโอกาส	✓
8.6 การปรับปรุง	✓
8.7 การปฏิบัติการแก้ไข	✓
8.8 การตรวจติดตามคุณภาพภายใน	✓
8.9 ทบทวนการบริหาร	✓
ภาคผนวก	✓
ภาคผนวก ก (โครงสร้างห้องปฏิบัติการ)	✓
ภาคผนวก ข (คำสั่งแต่งตั้งคณะทำงานห้องปฏิบัติการ)	✓
ภาคผนวก ค (ขอข่วยการให้บริการ)	✓
ภาคผนวก ง (นโยบายคุณภาพห้องปฏิบัติการ)	✓

- เอกสารวิชาการ

จากไฟล์	รหัสเอกสาร	รายละเอียด	การดำเนินการ	หมายเหตุ
QP-402-01	FM-402-01/02	ใบคำร้องแจ้งวัตถุประสงค์และกิจกรรมที่ต้องการดำเนินการ		
	QP-803-01	เรื่องการควบคุมเอกสาร	✓	มีเอกสาร/ กำลังดำเนินการแก้ไข
	FM-402-01/02	ใบคำร้องการขอใช้สิทธิของผู้รับบริการ	✓	มีเอกสาร/ กำลังดำเนินการแก้ไข
	FM 402-01/03	ทะเบียนควบคุมการขอใช้สิทธิของผู้รับบริการ	✓	มีเอกสาร/ กำลังดำเนินการแก้ไข
	FM-402- 01/01	แบบฟอร์มบันทึกการเข้าออกห้องปฏิบัติการ	✓	มีเอกสาร/ กำลังดำเนินการแก้ไข
	FM-704-01/05	แบบฟอร์ม การแจกจ่ายรายงานผลการทดสอบ	✓	มีเอกสาร/ กำลังดำเนินการแก้ไข
	FM-402-01/01	แบบบันทึกการเข้าออกห้องปฏิบัติการทดสอบ	✓	มีเอกสาร/ กำลังดำเนินการแก้ไข
	FM-402-01/02	แบบใบคำร้องการขอใช้สิทธิของผู้รับบริการ	✓	มีเอกสาร/ กำลังดำเนินการแก้ไข
	FM-402-01/03	แบบทะเบียนควบคุมใบคำร้องการขอใช้สิทธิของผู้รับบริการ	✓	มีเอกสาร/ กำลังดำเนินการแก้ไข
	FM-704-01/05	แบบฟอร์มการแจกจ่ายรายงานผลการทดสอบ	✓	มีเอกสาร/ กำลังดำเนินการแก้ไข

จากไฟล์	รหัสเอกสาร	รายละเอียด	การดำเนินการ	หมายเหตุ
QP-602- 01	FM-602-01/02	เกณฑ์ที่กำหนดตามคุณลักษณะแบบบรรยายลักษณะงาน	✓	มีเอกสาร/ กำลังดำเนินการแก้ไข
	FM- 602-01/01	ทะเบียนรายชื่อบุคลากรและงานที่ได้รับมอบหมาย	✓	มีเอกสาร/ กำลังดำเนินการแก้ไข
	FM-602-01/09	เป้าหมายการฝึกอบรมของแต่ละ สายงานของเจ้าหน้าที่	✓	มีเอกสาร/ กำลังดำเนินการแก้ไข
	FM-602-01/04	บันทึกความต้องการการฝึกอบรม	✓	มีเอกสาร/ กำลังดำเนินการแก้ไข
	FM-602-01/05	ทบทวนและจัดทำแผนการฝึกอบรม	✓	มีเอกสาร/ กำลังดำเนินการแก้ไข
	FM-602-01/03	บันทึกเก็บประวัติบุคลากร	✓	มีเอกสาร/ กำลังดำเนินการแก้ไข
	FM-602-01/06	อบรมประเมินการจัดหลักสูตร	✓	มีเอกสาร/ กำลังดำเนินการแก้ไข
	FM-602-01/07	ประเมินความรู้ความสามารถผู้เข้าอบรม		
	FM-602-01/01	ทะเบียนรายชื่อบุคลากรและงานที่ได้รับมอบหมาย		
	WI-PRE-05	การประเมินความสามารถบุคลากร	✓	มีเอกสาร/ กำลังดำเนินการแก้ไข
	FM-602-01/01	ทะเบียนรายชื่อบุคลากร	✓	มีเอกสาร/ กำลังดำเนินการแก้ไข
	FM-602-01/02	แบบบรรยายลักษณะงาน	✓	มีเอกสาร/ กำลังดำเนินการแก้ไข
	FM-602-01/03	แบบบันทึกเก็บประวัติบุคลากร	✓	มีเอกสาร/ กำลังดำเนินการแก้ไข
	FM-602-01/04	แบบบันทึกความต้องการการฝึกอบรม	✓	มีเอกสาร/ กำลังดำเนินการแก้ไข
	FM-602-01/05	แผนการฝึกอบรม	✓	มีเอกสาร/ กำลังดำเนินการแก้ไข
	FM-602-01/06	แบบบันทึกประเมินการจัดหลักสูตร	✓	มีเอกสาร/ กำลังดำเนินการแก้ไข
	FM-602-01/07	แบบบันทึกประเมินความรู้ความสามารถผู้เข้าอบรม	✓	มีเอกสาร/ กำลังดำเนินการแก้ไข
	FM-602-01/09	เป้าหมายการฝึกอบรมของเจ้าหน้าที่	✓	มีเอกสาร/ กำลังดำเนินการแก้ไข

จากไฟล์	รหัสเอกสาร	รายละเอียด	การดำเนินการ	หมายเหตุ
QP-604-02	FM-604-02/01	บันทึกการตรวจสอบเครื่องมือวัดที่ใช้งานประจำ	✓	มีเอกสาร/ กำลังดำเนินการแก้ไข
	FM-604-02/01	บันทึกการตรวจสอบเครื่องมือวัดที่ใช้งานประจำ	✓	มีเอกสาร/ กำลังดำเนินการแก้ไข
	FM-604-02/02	บันทึกการตรวจสอบเครื่องมือหลังส่งทดสอบ/สอบเทียบ	✓	มีเอกสาร/ กำลังดำเนินการแก้ไข
	QP-710-01	การควบคุมงานทดสอบที่ไม่เป็นไปตามที่กำหนด	✓	มีเอกสาร/ กำลังดำเนินการแก้ไข

จากไฟล์	รหัสเอกสาร	รายละเอียด	การดำเนินการ	หมายเหตุ
QP-604-01	QP-606-01	ผลิตภัณฑ์และบริการจากภายนอก	✓	มีเอกสาร/ กำลังดำเนินการแก้ไข
	FM-604-01/01	ทะเบียนบัญชี รายชื่อเครื่องมือ	✓	มีเอกสาร/ กำลังดำเนินการแก้ไข
	FM-604- 01/02	จัดทำประวัติเครื่องมือ	✓	มีเอกสาร/ กำลังดำเนินการแก้ไข
	FM-604-02/01	การตรวจสอบ เครื่องมือระหว่างการใช้งาน	✓	มีเอกสาร/ กำลังดำเนินการแก้ไข
	FM-604-02/02	จัดทำประวัติการบำรุงรักษา		
	FM-704-01/01	แบบฟอร์มบันทึกการรับเครื่องมือ	✓	มีเอกสาร/ กำลังดำเนินการแก้ไข
	QP-409-01	กระบวนการควบคุมสิ่งที่ไม่เป็นไปตามที่กำหนด	✓	มีเอกสาร/ กำลังดำเนินการแก้ไข
	QP-606-01	ผลิตภัณฑ์และบริการจากภายนอก	✓	มีเอกสาร/ กำลังดำเนินการแก้ไข
	QP-710-01	การควบคุมงานทดสอบที่ไม่เป็นไปตามที่กำหนด	✓	มีเอกสาร/ กำลังดำเนินการแก้ไข
	FM-604-01/01	ทะเบียนบัญชีรายชื่อเครื่องมือ	✓	มีเอกสาร/ กำลังดำเนินการแก้ไข
	FM-604-01/02	ประวัติเครื่องมือ	✓	มีเอกสาร/ กำลังดำเนินการแก้ไข
	FM-604-02/01	การตรวจสอบเครื่องมือระหว่างการใช้งาน	✓	มีเอกสาร/ กำลังดำเนินการแก้ไข
	FM-604-02/02	ประวัติการบำรุงรักษา		
	FM-704-01/01	บันทึกการรับและจัดการเครื่องมือ	✓	มีเอกสาร/ กำลังดำเนินการแก้ไข
	FM-704-01/02	ใบสั่งงาน	✓	มีเอกสาร/ กำลังดำเนินการแก้ไข
	FM-704-01/05	ทะเบียนแจกจ่ายใบรายงานผลการทดสอบ	✓	มีเอกสาร/ กำลังดำเนินการแก้ไข

QP-606-01	FM-606-01/03	แผนการสอบเทียบ	✓	มีเอกสาร/ กำลังดำเนินการแก้ไข
	FM-606-01/04			
	FM-606-01/05	ตรวจสอบอุปกรณ์/เครื่องมือตามข้อกำหนดและความต้องการรายละเอียดข้อมูลทางเทคนิค	✓	มีเอกสาร/ กำลังดำเนินการแก้ไข
	FM-604-01/03			
	FM-606-01/01			
	QP-604-02		✓	มีเอกสาร/ กำลังดำเนินการแก้ไข
	FM-606-01/02	แบบประเมินการจัดซื้อข้อกำหนดและความต้องการรายละเอียดข้อมูลทางเทคนิค ใบแจ้งความจำนงต้องการสั่งซื้อ	✓	มีเอกสาร/ กำลังดำเนินการแก้ไข
	FM-606-01/01	ทะเบียนผู้ขาย	✓	มีเอกสาร/ กำลังดำเนินการแก้ไข
	QP-604-02	การตรวจสอบเครื่องมือวัดที่ใช้งานประจำ	✓	มีเอกสาร/ กำลังดำเนินการแก้ไข
	FM-606-01/01	ทะเบียนผู้ขาย	✓	มีเอกสาร/ กำลังดำเนินการแก้ไข
	FM-606-01/05	ตรวจสอบอุปกรณ์/เครื่องมือตามข้อกำหนดและความต้องการรายละเอียดข้อมูลทางเทคนิค	✓	มีเอกสาร/ กำลังดำเนินการแก้ไข
	FM-604-01/03	แผนการสอบเทียบ	✓	มีเอกสาร/ กำลังดำเนินการแก้ไข
	FM-604-02/02	การตรวจสอบเครื่องมือวัดที่ใช้งานประจำ	✓	มีเอกสาร/ กำลังดำเนินการแก้ไข

จากไฟล์	รหัสเอกสาร	รายละเอียด	การดำเนินการ	หมายเหตุ
QP-701-01	FM-701-01/01	แบบฟอร์มใบคำร้องขอรับบริการ	✓	มีเอกสาร/ กำลังดำเนินการแก้ไข
	FM-701-01/02	ใบทบทวนคำขอ	✓	มีเอกสาร/ กำลังดำเนินการแก้ไข
	FM-701-01/08	ใบยืนยันการขอรับบริการ	✓	มีเอกสาร/ กำลังดำเนินการแก้ไข
	FM-701-01/04			
	QP-704-01	การรับและการจัดการตัวอย่างทดสอบ	✓	มีเอกสาร/ กำลังดำเนินการแก้ไข
	FM-701-01/01	ใบคำร้องขอรับบริการ	✓	มีเอกสาร/ กำลังดำเนินการแก้ไข
	FM-701-01/02	ใบทบทวนคำขอรับบริการ	✓	มีเอกสาร/ กำลังดำเนินการแก้ไข
	FM-701-01/03	ความสามารถห้องปฏิบัติการ	✓	มีเอกสาร/ กำลังดำเนินการแก้ไข
	FM-701-01/04	แบบฟอร์มการทบทวนซ้ำ		
	FM-701-01/08	ใบยืนยันการขอรับบริการ	✓	มีเอกสาร/ กำลังดำเนินการแก้ไข
QP-702-01	WI-PRE-01	วิธีการทดสอบเครื่องวัดความดัน	✓	มีเอกสาร/ กำลังดำเนินการแก้ไข

จากไฟล์	รหัสเอกสาร	รายละเอียด	การดำเนินการ	หมายเหตุ
QP-704-01	FM-701-01/01	ใบคำร้องขอรับบริการ	✓	มีเอกสาร/ กำลังดำเนินการแก้ไข
	FM-701-01/02	ใบทบทวนคำร้องขอรับบริการ	✓	มีเอกสาร/ กำลังดำเนินการแก้ไข
	FM-701-01/08	ใบยืนยันขอรับบริการ	✓	มีเอกสาร/ กำลังดำเนินการแก้ไข
	FM-704-01/01	บันทึกการรับและจัดการตัวอย่างทดสอบ	✓	มีเอกสาร/ กำลังดำเนินการแก้ไข
	FM-704-01/02	ใบสั่งงาน	✓	มีเอกสาร/ กำลังดำเนินการแก้ไข
	FM-704-01/06	แบบประเมินความพึงพอใจ	✓	มีเอกสาร/ กำลังดำเนินการแก้ไข
	FM-704-01/05	ทะเบียนการแจกจ่ายใบรายงานผลการทดสอบ		
QP-706-01	QP-604-02	การตรวจสอบเครื่องมือวัดที่ใช้งานประจำ	✓	มีเอกสาร/ กำลังดำเนินการแก้ไข
	QP-710-01	การควบคุมงานทดสอบที่ไม่เป็นไปตามที่กำหนด		
	FM-706-01/01	แผนประกันคุณภาพผลการทดสอบ		
	QP-710-01	การควบคุมงานทดสอบที่ไม่เป็นไปตามที่กำหนด		
QP-707-01	QP-807-01	การปฏิบัติการแก้ไข		
	TP-MMD-01	คู่มือการทดสอบเครื่องมือวัดทางการแพทย์		
	QP-604-02	การตรวจสอบเครื่องมือวัดที่ใช้งานประจำ		
	WI-PRE-01	วิธีการทดสอบเครื่องวัดความดันโลหิต	✓	มีเอกสาร/ กำลังดำเนินการแก้ไข

จากไฟล์	รหัสเอกสาร	รายละเอียด	การดำเนินการ	หมายเหตุ
QP-708-01	WI-PRE-08	ขั้นตอนการจัดทำใบรายงานผลการทดสอบ	✓	มีเอกสาร/ กำลังดำเนินการแก้ไข
QP-709-01	QP-710-01	การดำเนินงานการควบคุมงานทดสอบที่ไม่เป็นไปตามที่กำหนด		
	QP-807-01	การปฏิบัติการแก้ไข	✓	มีเอกสาร/ กำลังดำเนินการแก้ไข
	FM-709-01/01	บันทึกข้อร้องเรียน		
	FM-709-01/02	ทะเบียนบันทึกข้อร้องเรียน		
QP-710-01	QP-807-01	การปฏิบัติการแก้ไข	✓	มีเอกสาร/ กำลังดำเนินการแก้ไข
	FM-710-01/01	บันทึกงานที่ไม่เป็นไปตามที่กำหนด		
	FM-710-01/02	ทะเบียนควบคุมบันทึกงานที่ไม่เป็นไปตามที่กำหนด		
QP-805-01	FM-805-01/01	แบบฟอร์มการประเมินความเสี่ยง		
	FM-805-01/02	แผนการจัดการความเสี่ยง		
QP-806-01	FM-806-01/01	แผนการปรับปรุงระบบคุณภาพ		
QP-807-01	FM-807-01/01	บันทึกใบคำร้องขอดำเนินการแก้ไขปัญหา		
	FM-710-01/01	บันทึกการควบคุมงานที่ไม่เป็นไปตามที่กำหนด		

จากไฟล์	รหัสเอกสาร	รายละเอียด	การดำเนินการ	หมายเหตุ
QP-808-01	FM-808-01/01	แผนการตรวจติดตามคุณภาพภายใน		
	FM-808-01/07	แบบบันทึกประเมินคุณสมบัติของผู้ตรวจติดตาม		
	FM-808-01/08	ทะเบียนรายชื่อผู้ตรวจติดตาม		
	FM-808-01/02	กำหนดการตรวจติดตาม		
	FM-808-01/03	แบบบันทึกผลการตรวจติดตาม		
	FM-808-01/04	แบบบันทึกข้อบกพร่องที่ไม่เป็นไปตามข้อกำหนด		
	FM-808-01/05	สรุปข้อบกพร่องที่ได้จากการตรวจติดตามภายใน		
	FM-808-01/06	รายงานสรุปแนวทางการแก้ไขข้อบกพร่องจากการตรวจติดตามภายใน		
	FM-807-01/01	บันทึกใบคำร้องขอดำเนินการแก้ไขปัญหา		
	QP-807-01	การปฏิบัติการแก้ไข		

* ส่งเจ้าหน้าที่ ๑ ท่าน เพื่อเข้าร่วมการเปรียบเทียบผลการวัดระหว่างห้องปฏิบัติการ ณ ศูนย์สนับสนุนบริการสุขภาพที่ ๑๑ จังหวัดสุราษฎร์ธานี



เข้าร่วมประชุมหารือเพื่อระดมสมองการจัดทำแผนปฏิบัติการโครงการบ่มเพาะและให้การรับรองความสามารถทางวิชาการด้านมาตรวิทยาทางการแพทย์ ครั้งที่ ๑/๒๕๖๓ ในวันพุธที่ ๑๖ กันยายน ๒๕๖๓ ห้องประชุม ๒๐๖ ชั้น ๒ อาคารมาตรธำรง สถาบันมาตรวิทยาแห่งชาติ ตำบลคลองห้า อำเภอลองหลวง จังหวัดปทุมธานี



การดำเนินงานด้านมาตรฐานอาคารและสภาพแวดล้อม

ตัวชี้วัดของกลุ่มงานมาตรฐานอาคารและสภาพแวดล้อม

๑. ส่งเสริมและเยี่ยมประเมินมาตรฐานและรับรองมาตรฐานระบบบริการสุขภาพ
๒. ตรวจสอบระบบวิศวกรรมความปลอดภัย
๓. งานร้องขอ

กิจกรรมและการดำเนินการที่ปรับตามสถานการณ์ COVID-๑๙

กิจกรรม	ปรับแผนงาน/กิจกรรม	ค่าเป้าหมาย
๑. กิจกรรมส่งเสริมและเยี่ยมประเมินมาตรฐานและรับรองมาตรฐานระบบบริการสุขภาพ	๑. อบรมให้องค์ความรู้ด้านมาตรฐานอาคารและสภาพแวดล้อม แก่ สถานพยาบาลภาครัฐให้เป็นระดับคุณภาพ ๒. ปรับกิจกรรมลงเยี่ยมประเมินมาตรฐานฯ เป็นการตรวจสอบ ประเมินผ่านเกณฑ์ตามเอกสาร/หลักฐาน ในโปรแกรม HS๔ ตามที่โรงพยาบาลประเมินตนเอง	(ร้อยละ ๖๐) จากจำนวน ๒๔ แห่ง
๒. ตรวจสอบระบบวิศวกรรมความปลอดภัย	๑. จัดทำแผนส่งเสริม ให้คำแนะนำและตรวจสอบความพร้อมของห้องแยกโรคความดันลบที่มีอยู่แล้ว ๒. ส่งเสริมให้คำแนะนำ แนวทางในการจัดทำ Cohort Ward ๓. ส่งเสริมให้คำแนะนำ แนวทางปรับปรุงคลินิกทันตกรรม เพื่อรองรับ New Normal	(ร้อยละ ๑๐๐) จากจำนวน ๗๑ แห่ง

ผลการดำเนินการที่ปรับตามสถานการณ์ COVID-๑๙

๑. ควบคุมงานก่อสร้าง
๒. สํารวจตรวจสอบ, พิจารณาและให้คำปรึกษาแนะนำ
๓. ออกแบบ ประมาณราคา
๔. ส่งเสริมและเยี่ยมประเมินมาตรฐานและรับรองมาตรฐานระบบบริการสุขภาพ
๕. ตรวจสอบระบบวิศวกรรมความปลอดภัย

๑. ควบคุมงานก่อสร้าง

ลำดับ	กิจกรรม	หน่วยงาน
๑	อาคารพักพยาบาล ๒๔ ห้อง (๑๒ครอบครัว) แบบเลขที่ ๙๕๕๕	เขตสุขภาพที่ ๑๐
๒	ติดตั้งไป Pipe Line	รพ.สว่างวีระวงศ์ รพ.โนนคูณ

ภาพกิจกรรม



๒. สำรองตรวจสอบ,พิจารณาและให้คำปรึกษาแนะนำ

ลำดับ	กิจกรรม	หน่วยงาน
๑	ระบบปรับอากาศระบายอากาศ	รพ.มหาวิทยาลัยอุบลราชธานี
๒	ตรวจสอบห้องแยกโรค	รพ.ปทุมราชวงศา
๓	จัดทำผังบริเวณ ให้เป็นปัจจุบัน	รพ.มุกดาหาร รพ.ยโสธร รพ.อำนาจเจริญ รพ.นาเยีย รพ.ปทุมราชวงศา
๔	สำรองตรวจสอบโครงสร้างอาคาร ที่เกิดรอยร้าว	รพ.ค้อวัง
๕	ตรวจสอบแบบอาคารทันตกรรม	รพ.ศรีเมืองใหม่
๖	ตรวจสอบงานระบบอาคารตีฝ้าตัด(ก่อนใช้งาน)	รพ.ตระการพิษผล
๗	ตรวจสอบระบบบำบัดน้ำเสีย	รพ.วารินชำราบ
๘	สำรวจ ปริมาณดินถม	สำนักงานเขตสุขภาพที่ ๑๐
๙	วิทยากร บรรยายเรื่องเตรียมการจัดการสิ่งแวดล้อมใน ห้องทันตกรรม เพื่อรองรับ New Normal ของการ ให้บริการทันตกรรมในคลินิกทันตกรรมภาครัฐ	สำนักงานสาธารณสุขจังหวัดอุบลราชธานี
๑๐	สำรวจและให้คำปรึกษาแนะนำคลินิกทันตกรรม เพื่อ รองรับ New Normal	รพ.เขมราชู รพ.ตระการพิษผล รพ.สิรินธร รพ.พิบูลมังสาหาร รพ.นาจะหลวย รพ.น้ำยืน รพ.น้ำขุ่น (จังหวัดอุบลราชธานี)

ภาพกิจกรรม



๓. ออกแบบประมาณราคา

ลำดับ	กิจกรรม	หน่วยงาน
๑	รั้วคอนกรีตตาข่าย และป้ายชื่อโรงพยาบาล	รพ.เขมรราชู
๒	สำรวจออกแบบไปสไลด์	รพ.สว่างวีระวงศ์
๓	สำรวจออกแบบไปสไลด์	รพ.ปทุมราช
๔	สำรวจออกแบบไปสไลด์	รพ.หัวตะพาน
๕	ปรับปรุงคลังยา และวางระบบน้ำรอบอาคาร	รพ.สำโรง
๖	ปรับปรุงตึกผู้ป่วยนอก	รพ.เสนางคนิคม
๗	ออกแบบระบบบำบัดน้ำเสีย	รพ.ทรายมูล
๘	ออกแบบระบบปรับอากาศระบายอากาศ Cohort Word	รพ.อำนาจเจริญ รพ.ปทุมราชวงศา รพ.ศรีสะเกษ รพ.ยโสธร รพ.สนามอุบลราชธานี
๙	ออกแบบห้องแยกผู้ต้องขังป่วยแพร่เชื้อทางอากาศ	เรือนจำกลางอุบลราชธานี
๑๐	ออกแบบห้องความดันลบ ในห้องอุบัติเหตุฉุกเฉิน	รพ.ลืออำนาจ รพ.ปทุมราชวงศา

ภาพกิจกรรม

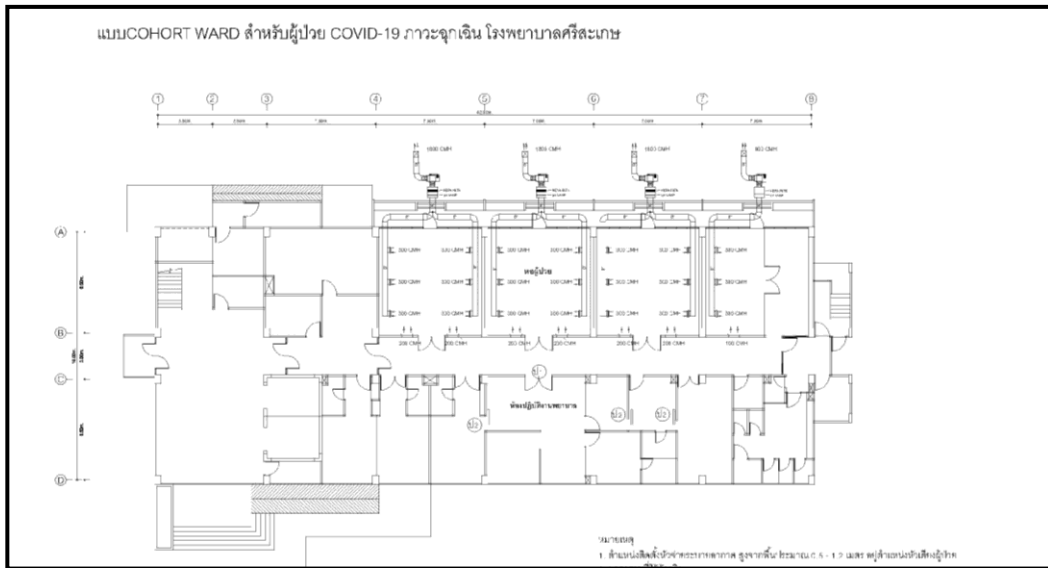

๔. ส่งเสริมและเยี่ยมประเมินมาตรฐานและรับรองมาตรฐานระบบบริการสุขภาพ

กิจกรรม	เป้าหมาย (โรงพยาบาล)	ดำเนินการแล้ว (โรงพยาบาล)	คงเหลือ (โรงพยาบาล)
อบรมให้องค์ความรู้ด้านที่ ๓ มาตรฐานอาคารและสภาพแวดล้อมแก่สถานพยาบาลภาครัฐให้เป็นระดับคุณภาพ	๒๕	๑๒	๑๓

ภาพกิจกรรม



๕. ตรวจสอบระบบวิศวกรรมความปลอดภัย

กิจกรรม	เป้าหมาย (โรงพยาบาล)	ดำเนินการแล้ว (โรงพยาบาล)	คงเหลือ (โรงพยาบาล)
ตรวจสอบระบบวิศวกรรมความปลอดภัย	๗๑	๒๔	๔๗

ภาพกิจกรรม



ภารกิจอื่นตามที่ได้รับมอบหมาย และตามนโยบาย

ผู้รับผิดชอบ : ศูนย์สนับสนุนบริการสุขภาพที่ ๑๐

สรุปผลการจัดทำโมเดลระบบบำบัดสิ่งปฏิกูลแบบบ่อทรายกรอง
เพื่อขับเคลื่อนการจัดการสิ่งปฏิกูลให้ถูกหลักสุขาภิบาลและตัดวงจรพยาธิใบไม้ในตับ
และมะเร็งท่อน้ำดีในเขตสุขภาพที่ ๑๐ (ความร่วมมือระหว่างศูนย์สนับสนุนบริการสุขภาพที่ ๑๐
และศูนย์อนามัยที่ ๑๐ อุบลราชธานี)

ตามที่ประชุมที่ศูนย์สนับสนุนบริการสุขภาพที่ ๑๐ เมื่อวันที่ ๒๒ มิถุนายน ๒๕๖๓ ผู้เข้าร่วมประชุม
ผู้อำนวยการศูนย์อนามัยที่ ๑๐ อุบลราชธานี ผู้อำนวยการศูนย์สนับสนุนบริการสุขภาพที่ ๑๐ ผู้รับผิดชอบการ
จัดการสิ่งปฏิกูลเทศบาลตำบลสูง อำเภอวังหิน จังหวัดศรีสะเกษ และเจ้าหน้าที่ศูนย์สนับสนุนบริการสุขภาพ
ที่ ๑๐ เรื่องปัญหาสุขภาพในเขตสุขภาพที่ ๑๐ พบว่าประชาชนป่วยและเสียชีวิตจากโรคพยาธิใบไม้ในตับและ
มะเร็งท่อน้ำดี สาเหตุเกิดจากการบริโภคปลาดิบ เพื่อเป็นขับเคลื่อนการจัดการสิ่งปฏิกูลให้ถูกหลักสุขาภิบาล
และตัดวงจรพยาธิใบไม้ในตับและมะเร็งท่อน้ำดี โดยส่งเสริมให้องค์กรปกครองส่วนท้องถิ่นมีการจัดการสิ่งปฏิกูล
ถูกหลักสุขาภิบาล

ศูนย์อนามัยที่ ๑๐ อุบลราชธานี และศูนย์สนับสนุนบริการสุขภาพที่ ๑๐ มอบหมายให้ นายประวิทย์
สืบศรี ตำแหน่งนายช่างเทคนิคชำนาญงาน กลุ่มวิชาการและมาตรฐานระบบบริการสุขภาพ และกลุ่มมาตรฐาน
อาคารและสภาพแวดล้อม ร่วมพัฒนาโมเดลต้นแบบระบบบำบัดสิ่งปฏิกูลแบบบ่อทรายกรองในรูปแบบ
อะคริลิก เพื่อเป็นสื่อการเรียนรู้ระบบบำบัดสิ่งปฏิกูลแบบบ่อทรายกรองให้กับองค์กรปกครองส่วนท้องถิ่นและ
บุคลากรในเขตสุขภาพที่ ๑๐ โดยศูนย์อนามัยที่ ๑๐ อุบลราชธานี ได้ให้ความอนุเคราะห์สนับสนุนวัสดุและ
อุปกรณ์ ระยะเวลาดำเนินการ ๑๕ กรกฎาคม ๒๕๖๓ - ๓๐ สิงหาคม ๒๕๖๓



ภาพกิจกรรม



สรุปผลการจัดทำโมเดลระบบบำบัดสิ่งปฏิกูลแบบบ่อทรายกรองเพื่อขับเคลื่อนการจัดการสิ่งปฏิกูล
ให้ถูกหลักสุขาภิบาลและตัดวงจรพยาธิใบไม้ในตับและมะเร็งท่อน้ำดีในเขตสุขภาพที่ ๑๐
(ความร่วมมือระหว่างศูนย์สนับสนุนบริการสุขภาพที่๑๐ และศูนย์อนามัยที่ ๑๐ อุบลราชธานี)

วันที่ ๒ กันยายน ๒๕๖๓ ที่อำเภอไทยเจริญ จังหวัดยโสธร ศูนย์อนามัยที่ ๑๐ อุบลราชธานี นำโมเดลระบบบำบัดสิ่งปฏิกูลแบบบ่อทรายกรอง จัดนิทรรศการ เพื่อเป็นสื่อในการให้การศึกษา ความรู้ความเข้าใจในระบบบำบัดสิ่งปฏิกูลให้กับองค์กรปกครองส่วนท้องถิ่นจังหวัดยโสธร และบุคลากรสาธารณสุขในเขตสุขภาพที่ ๑๐ โดย นางสาวสิริมา วัฒนโร รองผู้อำนวยการจังหวัดยโสธร เป็นประธานการจัดงาน



วันที่ ๘ - ๑๐ กันยายน ๒๕๖๓ ณ เขาใหญ่คีรีธารทิพย์รีสอร์ท อำเภอปากช่อง จังหวัดนครราชสีมา ศูนย์สนับสนุนบริการสุขภาพที่ ๑๐ นำโมเดลระบบบำบัดสิ่งปฏิกูลแบบบ่อทรายกรอง จัดนิทรรศการ เพื่อเป็นสื่อในการให้การศึกษา ความรู้ความเข้าใจ ในระบบบำบัดสิ่งปฏิกูล ในงานการประชุมเชิงปฏิบัติการ พัฒนาศักยภาพเพื่อเพิ่มประสิทธิภาพในการปฏิบัติงาน ด้านการรองรับสถานการณ์ฉุกเฉินด้านระบบบริการ สุขภาพ และสรุปผลการดำเนินงานปีงบประมาณ ๒๕๖๓ ศูนย์สนับสนุนบริการสุขภาพที่ ๑๐ โดยมี นายแพทย์เรศ กรีษนัยรวีวงศ์ อธิบดีกรมสนับสนุนบริการสุขภาพ เป็นประธานในการประชุม



วันที่ ๑๑ กันยายน ๒๕๖๓ ณ โรงแรมบ้านสวนคุณตา กอล์ฟ แอนด์ รีสอร์ท จังหวัดอุบลราชธานี ศูนย์อนามัยที่ ๑๐ อุบลราชธานี นำโมเดลระบบบำบัดสิ่งปฏิกูลแบบพอทรายกรอง จัดนิทรรศการ เพื่อเป็นสื่อในการให้การศึกษา ความรู้ความเข้าใจ ในระบบบำบัดสิ่งปฏิกูล ในการประชุมเชิงปฏิบัติการพัฒนาศักยภาพ เลขาธิการคณะกรรมการพัฒนาคุณภาพชีวิตระดับอำเภอ (พชอ.) เพื่อขับเคลื่อนการจัดการสิ่งปฏิกูล ให้ถูกหลักสุขาภิบาลและตัดวงจรพยาธิใบไม้ในตับและมะเร็งท่อนาดิ เขตสุขภาพที่ ๑๐ โดย นายแพทย์ทวีศิลป์ วิษณุโยธิน สาธารณสุขนิเทศก์ เขตสุขภาพที่ ๑๐ เป็นประธานในการประชุม

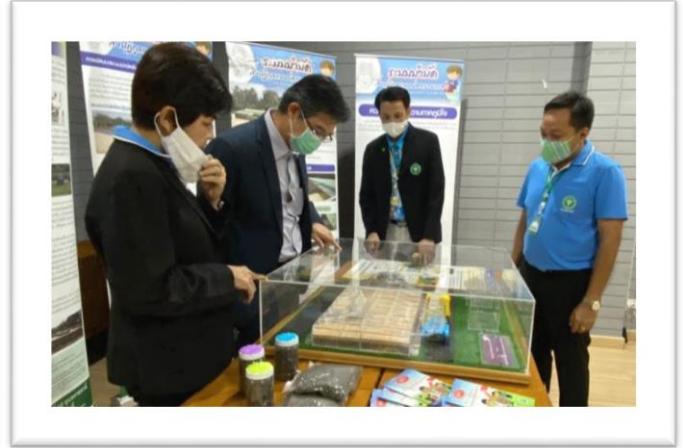

วันที่ ๒๓ - ๒๕ กันยายน ๒๕๖๓ ณ โรงแรมศรีลาดวน จ.ศรีสะเกษ ศูนย์อนามัยที่ ๑๐ อุบลราชธานี นำโมเดลระบบบำบัดสิ่งปฏิกูลแบบพอทรายกรอง จัดนิทรรศการ ในบูธของศูนย์อนามัยที่ ๑๐ อุบลราชธานี เพื่อเป็นสื่อในการให้การศึกษา ความรู้ความเข้าใจ ในระบบบำบัดสิ่งปฏิกูล ในงานประชุมสรุปผลการตรวจราชการและพัฒนางานสาธารณสุข เขตสุขภาพที่ ๑๐ โดยนายแพทย์ธงชัย กীরติหัตถยากร ผู้ตรวจราชการกระทรวงสาธารณสุข เขตสุขภาพที่ ๑๐ เป็นประธานในการประชุม





กรมสนับสนุนบริการสุขภาพ
ศูนย์สนับสนุนบริการสุขภาพที่ 10

ติดต่อเรา

ศูนย์สนับสนุนบริการสุขภาพที่ ๑๐

ถ.โรงเรียนอุบลปัญญานุกูล ต.ขามใหญ่ อ.เมือง จ.อุบลราชธานี ๓๔๐๐๐

โทรศัพท์ ๐๔๕-๒๕๑๗๔๙ โทรสาร ๐๔๕-๒๕๑๗๔๘

Website : <https://do๑๐.hss.moph.go.th/>

Facebook : <https://www.Facebook.com/hss๑๐ubon>

